

HOÀNG THIẾU LONG



TRƯỜNG HỌC HIỆN TRƯỜNG
MỘT SÁCH QUANG MINH

CỜ TƯỚNG

những

PHƯƠNG PHÁP KHAI CỤC

mới nhất



NHÀ XUẤT BẢN THỂ DỤC THỂ THAO

HOÀNG THIẾU LONG

CỜ TƯỚNG
NHỮNG PHƯƠNG PHÁP
KHAI CỤC MỚI NHẤT

NHÀ XUẤT BẢN THỂ DỤC THỂ THAO

Đặng Bình biên soạn
dựa theo tài liệu của Hoàng Thiếu Long

LỜI NÓI ĐẦU

Trong cờ tướng có 3 giai đoạn: khai cục, trung cục và tàn cục. Giai đoạn khai cục có vai trò rất quan trọng và đôi khi có ảnh hưởng tới quyết định tới sự thành bại của ván đấu.

Cuốn “Cờ tướng những phương pháp khai cục mới nhất” đã được Nhà xuất bản TĐTT in lần đầu vào năm 1997. Để giúp bạn đọc yêu thích môn Cờ tướng có thêm tài liệu tham khảo, học tập và nghiên cứu, Nhà xuất bản Thể dục Thể thao cho in lại cuốn sách này. Trong lần xuất bản này chúng tôi có chỉnh lý lại một số chỗ sai sót ở lần in trước và bỏ một số phần nhận thấy không còn phù hợp.

Cuốn sách gồm 10 chương, giới thiệu 10 loại hình khai cục gồm:

- 1. Loại hình khai cục tấn công nhanh*
- 2. Loại hình khai cục đối công*
- 3. Loại hình khai cục tấn công mặt biên*
- 4. Loại hình khai cục thịnh hành*
- 5. Loại hình khai cục trào lưu mới*
- 6. Loại hình khai cục thay đổi*

7. Loại hình khai cục cạm bẫy
8. Loại hình khai cục ít người sử dụng
9. Loại hình khai cục tán thủ
10. Loại hình khai cục chậm điều quân

Hy vọng thông qua nội dung cuốn sách này bạn đọc có thể nắm được những thông tin mới nhất về các loại khai cục cờ tướng hiện nay để có thể vận dụng vào thực tế chơi cờ của mình.

Trong quá trình biên soạn chắc chắn không tránh khỏi thiếu sót, mong được sự góp ý chân thành của bạn đọc để lần xuất bản sau được tốt hơn.

Chúc các bạn thành công.

NHÀ XUẤT BẢN TĐTT

CHƯƠNG I

LOẠI HÌNH KHAI CỤC TẤN CÔNG NHANH

CỤC THỨ 1. PHÁO ĐẦU TIẾN GẤP TỐT ĐẦU ĐỐI BÌNH PHONG MÃ BÌNH PHÁO ĐỐI XE

Bài viết này giới thiệu về Pháo đầu tiến gấp Tốt đầu là một trong những loại hình tiến công nhanh gọn trong khai cục.

- | | |
|------------------|--------------|
| 1. Pháo 2 bình 5 | Mã 8 tiến 7 |
| 2. Mã 2 tiến 3 | Tốt 7 tiến 1 |
| 3. Xe 1 bình 2 | Xe 9 bình 8 |
| 4. Xe 2 tiến 6 | Mã 2 tiến 3 |

Xem hình 1, đến đây, bên Đỏ vì muốn tăng nhanh tốc độ xuất quân cánh trái, đi Mã 8 tiến 7, bên Đen vẫn theo thói quen đi Pháo 8 bình 9, Đỏ đi tiếp Xe 2 bình 3, Pháo 9 thoái 1, Tốt 5 tiến 1, Sĩ 4 tiến 5, Tốt 5 tiến 1, Pháo 9 bình 7, Xe 3 bình 4, Tốt 7 tiến 1, Mã 3 tiến 5, Tốt 7 bình

6, Xe 4 thoái 2, Tốt 5 tiến 1. Mã 5 tiến 6, Mã 3 tiến 5, Pháo 8 bình 9, Tượng 3 tiến 5, Xe 9 bình 8, Pháo 2 thoái 1, Mã 7 tiến 5, Sau khi Xe cánh trái bên Đỏ xuất ra được, không chế cục thế chiếm ưu.

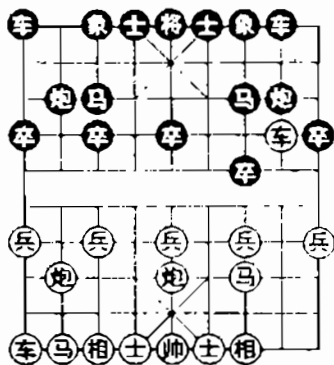

Hình 1

Ván đề ở đây là tại nước thứ 5, nếu Đen đổi thành Tốt 3 tiến 1, là có thể chống đối được.

- | | |
|-----------------|----------------|
| 5. Tốt 7 tiến 1 | Pháo 8 bình 9 |
| 6. Xe 2 bình 3 | Pháo 9 thoái 1 |
| 7. Tốt 5 tiến 1 | Pháo 9 bình 7 |
| 8. Xe 3 bình 4 | Sĩ 4 tiến 5 |
| 9. Tốt 5 tiến 1 | |

Đỏ liên tiếp tấn công Tốt đầu để đưa thế cờ gấp rút. Trước đây thường thấy bên Đen hay sử dụng đi Tốt 5 tiến 1, Mã 3 tiến 5, Tượng 3 tiến 5, Pháo 5 tiến 3, Tốt 7 tiến 1, Pháo 8 tiến 4, tiếp theo lại xuất Mã, Xe cánh trái, các

quân phối hợp nhịp nhàng, Pháo đầu có sức mạnh, hình thế chiếm ưu. Từ đó, có thể thấy nước ứng phó ăn Tốt lại đổi thành xông Tốt 7 phản kích, tư tưởng chiến lược tương đối là tích cực.

- 9... Tốt 7 tiến 1
- 10. Mã 3 tiến 5 Tốt 7 tiến 1
- 11. Mã 5 tiến 6 (hình 2)

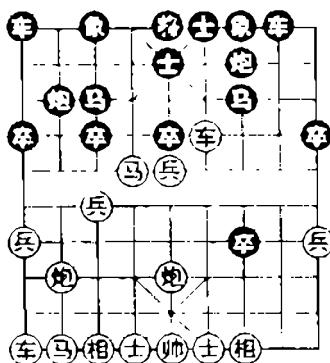

Hình 2

Như hình 2, thông thường bên Đen là thoái Mã. Ví dụ như các nước đi của một ván đấu sau: Mã 3 thoái 4, Tốt 5 tiến 1, Mã 7 tiến 8, Tốt 5 bình 6, Pháo 2 bình 5, Sĩ 4 tiến 5, Xe 1 bình 2, Tốt 6 tiến 1, Xe 2 tiến 4. Xe 4 thoái 1, Xe 2 tiến 3, Tượng 5 bình 4, Tượng 7 tiến 9. Tốt 6 tiến 1, Xe 2 thoái 5, Xe 4 tiến 3 dọa “sát” ăn được Pháo. Hơn nữa, con Tốt ở sườn (nách) đe chết Mã đen. Đồ nhiều quân thắng thế. Như ở ván đấu này, Đen sau khi bị mất

Tốt đầu, trung lộ sẽ yếu ớt. Để thay đổi chiến thuật thì phải thí Mã phải, vượn Xe trái, khẩn trương xuất quân. Tiếp theo hình 31.

11... Xe 8 tiến 8

12. Mã 8 tiến 7

Nước đi chính xác trong một ván đấu cầm quân Đỏ nước này Đỏ vội đi Mã 6 tiến 7 ăn Mã, Đen đi tiếp Tốt 7 bình 6, Pháo 5 tiến 4, Tượng 3 tiến 5, Tượng 3 tiến 5, Mã 7 tiến 5, Mã 7 thoái 5, Xe 8 bình 2, Xe 9 tiến 2, Tốt 6 bình 5, Đen ăn lại được một quân (Mã), hơn nữa các quân tương đối linh hoạt chiếm ưu.

12... Tượng 3 tiến 5

Trước đây từng thử nghiệm cách đánh nhảy Mã đánh Xe, ví dụ như trong một ván đấu giữa Trần Hiếu Khôn và Tưởng Chí Lương tại Giải toàn quốc năm 1976, nước này Đen đi Mã 7 tiến 8, Xe 4 bình 3, Mã 8 tiến 6, Xe 3 tiến 2, Mã 6 tiến 4, Sĩ 4 tiến 5, Mã 4 tiến 3, Tượng 5 bình 4, Mã 3 tiến 1, Mã 6 tiến 7, Tốt 5 tiến 1, Xe 3 bình 4, Tượng 3 tiến 5, Mã sau tiến 5, Xe 8 thoái 4, Mã 5 tiến 6, thế công của Đỏ rất mạnh mẽ Đen khó ứng phó. Hiện tại Đen ở nước thứ 12 đưa Tượng lên để củng cố phòng ngự, tuy bị mất Mã, nhưng giữ được cơ hội đối công, đó là nước biến mới nhất do Liễu Đại Hoa nghĩ ra từ thập kỷ 80.

13. Mã 6 tiến 7

Xe 1 bình 3 (Hình 3)

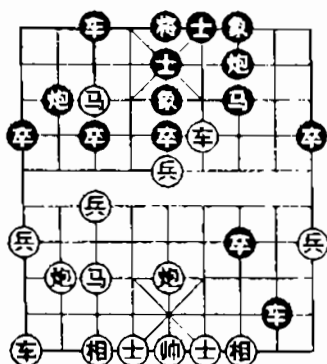

Hình 3

Như hình 3, bên Đỏ từng xuất hiện 2 cách biến hoá như sau:

Cách biến hoá thứ nhất: Giải cá nhân toàn Trung Quốc năm 1984 Triệu Quốc Vinh đấu với Liễu Đại Hoa.

14. Mã trước tiến 5 Sĩ 6 tiến 5

15. Tốt 5 tiến 1 Mã 7 tiến 5

Đỏ không tính giữ hơn quân, chỉ cần phá Sĩ, Tượng bên Đen để tiện cho việc tiến công, không ngờ rằng bên Đen lại thí Mã, ở đây có thể thấy được tác dụng quả quyết của bên Đen.

16. Xe 4 bình 5 Pháo 7 tiến 8

17. Sĩ 4 tiến 5 Xe 3 bình 4

18. Xe 5 bình 4 ...

Nếu như Đỏ đổi thành Tốt 9 tiến 1, Pháo 7 bình 9, Tượng 5 bình 4, Xe 4 tiến 6, Mã 7 tiến 5, Pháo 9 bình 4, Xe 9 tiến 1, Xe 8 tiến 1, Tượng 4 tiến 1, Pháo 4 thoái 1,

Sĩ 5 thoái 6, Xe 8 thoái 1, Tướng 4 thoái 1, Pháo 4 bình 2 để Xe tróc Sĩ. Đồ khó ứng phó, Đen lợi thế.

18... Xe 4 tiến 6

19. Tốt 7 tiến 1 ...

Đen dành thí Tốt để tận dụng ưu thế của Pháo.

Xe Đồ cánh trái (Xe 9) gần như không tác dụng (ra quân khó). Nếu Đồ đổi thành Pháo 8 bình 9, Pháo 7 bình 9, Tướng 5 bình 4, Xe 8 tiến 1, Tướng 4 tiến 1, Pháo 2 tiến 6, Sĩ 5 tiến 6. Xe 4 bình 6, Xe 4 thoái 3, Tốt 7 bình 6, Pháo 9 thoái 1, Tốt 6 tiến 1, Tướng 4 bình 5, Xe 8 thoái 3, Xe 9 bình 8, Tốt 6 bình 5, Tướng 5 tiến 1, Pháo 2 bình 7, Sĩ 6 thoái 5, Pháo 7 thoái 1, Sĩ 5 thoái 4, Xe 8 tiến 2, sau đó Đen sử dụng đòn Pháo lồng “sát”.

19... Xe 8 tiến 1

20. Xe 9 tiến 1 Tốt 7 bình 6

21. Mã 7 tiến 8 ...

Nếu Đồ đổi thành Tướng 5 bình 4, Pháo 7 bình 4, Tướng 4 tiến 1, Pháo 4 thoái 1, Sĩ 5 tiến 6, Pháo 4 bình 2, Đen vẫn duy trì được thế công. Đồ khó đi quân.

21... Pháo 7 bình 4

22. Sĩ 5 thoái 4 Pháo 4 bình 6

23. Xe 4 bình 3

Nếu Đồ đổi thành Xe 9 bình 4, Pháo 6 bình 3, Tướng 5 tiến 1, Xe 4 bình 3, Pháo 8 bình 6, Xe 8 bình 4, Mã 8 thoái 7, Pháo 3 thoái 1, chuẩn bị chiếu Tướng ăn Xe Đồ.

23... Pháo 6 bình 3

24. Tướng 5 tiến 1	Xe 4 bình 5
25. Xe 3 thoái 5	Pháo 2 tiến 5
26. Mã 8 tiến 6	Xe 5 thoái 2
27. Xe 9 bình 8	Pháo 3 thoái 1
28. Xe 8 bình 7	Xe 8 thoái 2
29. Xe 7 tiến 1	Pháo 2 bình 5

Đen cầm chắc phần thắng.

Cách biến hoá 2: (tiếp hình 3) Cúp “Thanh Xuân Báo” năm 1986, Lã Khâm đấu với Triệu Quốc Vinh. Sau ván đấu bị thua 2 năm trước, Triệu Quốc Vinh đi sau áp dụng thí Mã cục đối với Lã Khâm (Ván trước Triệu cầm quân Đỏ đi trước), khi đánh đến cục diện như Hình 3. Đỏ (Lã Khâm) đi tiếp:

14. Mã trước thoái 5 Tốt 3 tiến 1

Đen cố tình dăm Tốt (kích) để đổi nhằm mục đích thông đường cho Xe, là nước sáng suốt, nếu Đen vội đi Mã 7 tiến 5, Pháo 5 tiến 4, Pháo 7 tiến 8. Sĩ 4 tiến 5, Đỏ sẽ tấn công như xuất Tướng và hoành Xe, v.v... lúc đó bên Đen tiếp ứng không kịp.

15. Sĩ 4 tiến 5

Có thể đổi thành Tốt 7 tiến 1, Mã 7 tiến 5, Pháo 5 tiến 4, Pháo 7 tiến 8, Sĩ 4 tiến 5, Xe 8 tiến 1. Tượng 7 tiến 5, Pháo 7 thoái 2. Đỏ “tặng” lại một quân (Mã) có thể tiêu trừ được thế công mạnh mẽ của Đen.

15... Xe 8 tiến 1

16. Xe 9 tiến 1 Tốt 3 tiến 1

- | | |
|------------------|--------------|
| 17. Xe 9 bình 6 | Mã 7 tiến 8 |
| 18. Xe 4 bình 3 | Mã 8 thoái 9 |
| 19. Xe 3 thoái 3 | |

Nếu Đỏ đổi thành Xe 3 thoái 2, Tốt 7 bình 6, Đen mai phục Pháo đánh Tượng và Đỏ đấm Tốt tróc Mã, Đỏ khó đi quân.

Đen ở nước thứ 17, nếu đi Mã 7 tiến 5, cũng vẫn có thể thực hiện kế hoạch dùng Pháo đánh Tượng, nhưng đi như vậy, thế công trung lộ của Đỏ rất mạnh, có nhiều cơ hội đối công. Cách đi hiện tại tương đối thận trọng vững chắc, uy lực của Pháo đầu bên Đỏ chưa thể lập tức phát huy được tác dụng, kế hoạch phản kích của bên Đen nhanh hơn về mặt thời gian.

- | | |
|------------------|---------------|
| 19... | Pháo 7 tiến 8 |
| 20. Tốt 5 bình 6 | Xe 3 tiến 3 |
| 21. Tốt 6 tiến 1 | Xe 3 bình 2 |
| 22. Xe 3 tiến 6 | ... |

Nếu Đỏ đổi thành Pháo 8 tiến 5, Pháo 7 bình 4, Sĩ 5 thoái 4, Pháo 4 bình 6, Đen song Xe phải, trái giáp công, Đỏ khó lòng ứng phó được. Song hiện tại, mất trắng 1 Xe là hạ sách, có thể đổi thành Tốt 6 bình 7 tặng cho Đen ăn, còn có thể chống đỡ thêm được vài nước nữa.

- | | |
|------------------|----------------|
| 22... | Pháo 7 tiến 4 |
| 23. Sĩ 5 thoái 4 | Tượng 5 tiến 7 |

Đen thắng chắc.

Nhìn tổng quát khai cục trong ván cờ này, Đen thí

Mã có rất nhiều cơ hội tấn công, Đỏ chỉ cần hơi thiếu cẩn thận một chút lập tức sẽ bị hãm vào thế bị động. Mặc dù thực tế chưa khẳng định thắng thua nhưng hiệu quả cho thấy tỷ lệ Đen thắng là rất cao, đó là một vấn đề rất đáng chú ý.

CỤC THỨ 2. PHÁO ĐẦU TIÊN GẤP TỐT ĐẦU ĐỐI BÌNH PHONG MÃ BÌNH PHÁO ĐỐI XE (tiếp)

- | | |
|------------------|----------------|
| 1. Pháo 2 bình 5 | Mã 8 tiến 7 |
| 2. Mã 2 tiến 3 | Xe 9 bình 8 |
| 3. Xe 1 bình 2 | Tốt 7 tiến 1 |
| 4. Xe 2 tiến 6 | Mã 2 tiến 3 |
| 5. Tốt 7 tiến 1 | Pháo 8 bình 9 |
| 6. Xe 2 bình 3 | Pháo 9 thoái 1 |
| 7. Tốt 5 tiến 1 | Sĩ 4 tiến 5 |
| 8. Tốt 5 tiến 1 | Pháo 9 bình 7 |
| 9. Xe 3 bình 4 | Tốt 7 tiến 1 |
| 10. Mã 3 tiến 5 | Tốt 7 tiến 1 |
| 11. Mã 5 tiến 6 | |

Diễn biến trở thành Khai Cục Pháo đầu quá hà Xe tiến gấp Tốt đầu đối bình phong Mã bình Pháo đối Xe.

Nếu Đen đi Mã 3 thoái 4. Tốt 5 tiến 1, Đỏ đột phá trung lộ thế công rất mạnh.

- | | |
|-----------------|----------------|
| 11... | Xe 8 tiến 8 |
| 12. Mã 8 tiến 7 | Tượng 3 tiến 6 |

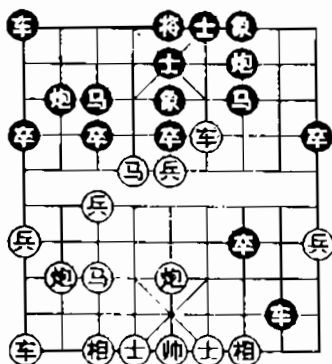

Hình 4

Lên Tượng thí Mã là nước đi đối công thịnh hành trong mấy năm gần đây. Trong một ván đấu giữa Lạc Thiên Hải và Hoàng Thế Thanh, Đen lại đi Mã 7 tiến 8, Xe 4 bình 3, Mã 8 tiến 6, Xe 3 tiến 2, Mã 6 tiến 4, Sĩ 4 tiến 5. Mã 4 tiến 3, Tượng 5 bình 4, Mã 3 tiến 1, Mã 6 tiến 7, Tượng 3 tiến 5, Tốt 5 tiến 1, Xe 8 thoái 4. Xe 3 bình 4, Xe 8 bình 5, Mã trước tiến 5, tiếp đó Đỏ lại có nước “ác” dùng Tốt ăn tượng. Kết quả Đỏ thắng.

Như hình 4, nếu Đỏ ăn Mã tất sẽ bị mất thế, điều này đã được nghiệm chứng trong nhiều ván đấu giữa các danh thủ. Thí dụ trong một ván cờ của hai kỳ thủ, Đỏ thử đi Sĩ 4 tiến 5, Tốt 7 bình 6, Pháo 5 bình 3, Mã 7 tiến 8, Xe 4 bình 3, Pháo 7 tiến 6, Xe 3 thoái 4, Tốt 5 tiến 1, Pháo 8 thoái 1, Xe 8 tiến 1, Mã 6 tiến 7, Xe 1 bình 3, Mã 7 thoái 5, Pháo 2 tiến 1, Mã 7 tiến 6, Tốt 5 tiến 1, Đen ăn lại được một quân (Mã) chiếm ưu thế, kết quả Đen thắng.

13. Mã 7 tiến 8

...

Không ăn Mã, ngược lại thí Pháo, đó là nước biến mới do đội cờ Hắc Long Giang nghiên cứu, Vương Gia Lương chuyên về cờ tướng đã phác thảo nước này. Đen có thể đi tiếp Pháo 2 tiến 5, Xe 4 tiến 2, Pháo 7 bình 8, Xe 9 bình 8, Pháo 2 bình 4, Mã 6 tiến 7, Pháo 4 thoái 6, Xe 4 thoái 4, Mã 7 tiến 8, Xe 4 bình 3. Tốt 5 tiến 1, Mã 8 tiến 7, cho rằng Đỏ hơi chiếm ưu thế. Nhưng trong một giải cờ lớn đã có 2 ván đấu về kiểu Khai Cục loại này, do Đỏ đi trước kém nên bị Đen thắng ngược trở lại.

Ví dụ 1: Hàu Long Đôn đấu với Châu Lập Võ

13...

Mã 7 tiến 8

14. Xe 4 bình 3

Mã 8 thoái 9

15. Xe 3 thoái 3

Pháo 2 tiến 5

Đen nhảy Mã đuổi Xe trước, sau đó mới ăn Pháo, để tránh nước tấn công của Đỏ khi Xe bịt mắt Tượng.

16. Xe 9 bình 8

Xe 8 tiến 1

17. Xe 8 tiến 2

Sai lầm, Đỏ nên đổi thành Pháo 5 bình 3. Pháo 7 tiến 6. Xe 3 thoái 1, Xe 1 bình 3, Mã 6 tiến 7, Xe 3 tiến 2, Tốt 5 tiến 1. Xe 8 thoái 6. Đỏ tất ăn lại được quân bị mất (Pháo), còn Đen cũng có thể chống đối được.

17...

Pháo 7 tiến 8

18. Xe 3 thoái 3

Xe 8 bình 7

19. Mã 6 tiến 7

Tốt 5 tiến 1

- | | |
|-------------------|-------------|
| 20. Mã 8 tiến 7 | Mã 9 tiến 7 |
| 21. Mã sau tiến 9 | Xe 1 bình 3 |
| 22. Mã 7 tiến 9 | Xe 3 tiến 5 |

Thế bên Đen củng cố tương đối tốt, và chiếm lại ưu thế để giành thắng lợi.

Ví dụ 2: Hoàng Hải đấu với Vạn Xuân Lâm

- | | |
|------------------|-------------|
| 13... | Mã 7 tiến 8 |
| 14. Xe 4 bình 3 | Mã 8 tiến 6 |
| 15. Xe 3 thoái 3 | ... |

Đi quân thứ tự không được thoả đáng, nên ăn Pháo trước mới thoái hồi ăn Tốt, tức là Xe 3 tiến 2, Pháo 2 tiến 5, Xe 3 thoái 5, Mã 6 thoái 4, Tốt 5 bình 6, Xe 1 bình 2, Mã 8 tiến 7, Xe 8 bình 4, Xe 9 bình 8, Xe 4 thoái 4, hai bên ngang thế.

- | | |
|-----------------|---------------|
| 15... | Pháo 2 tiến 5 |
| 16. Sĩ 4 tiến 5 | Tốt 5 tiến 1 |
| 17. Xe 9 bình 8 | |

Nếu Đỏ đổi thành Mã 6 tiến 7 sẽ không bị mất quân.

- | | |
|-----------------|--------------|
| 17... | Mã 6 thoái 4 |
| 18. Xe 8 tiến 2 | Xe 1 bình 2 |
| 19. Xe 3 tiến 5 | Xe 2 tiến 5 |

Đen ăn được quân (Mã) chiếm ưu thế (để giành thắng lợi).

CỤC THỨ 3: NGŨ CỬU PHÁO SONG XE QUÁ HÀ ĐỐI BÌNH PHONG MÃ BÌNH PHÁO ĐỐI XE

- | | |
|------------------|----------------------|
| 1. Pháo 2 bình 5 | Mã 8 tiến 7 |
| 2. Mã 2 tiến 3 | Tốt 7 tiến 1 |
| 3. Xe 1 bình 2 | Xe 9 bình 8 |
| 4. Xe 2 tiến 6 | Mã 2 tiến 3 |
| 5. Tốt 7 tiến 1 | Pháo 8 bình 9 |
| 6. Xe 2 bình 3 | Pháo 9 thoái 1 |
| 7. Mã 8 tiến 7 | Pháo 9 bình 7 |
| 8. Xe 3 bình 4 | Sĩ 4 tiến 5 |
| 9. Pháo 8 bình 9 | Mã 7 tiến 8 |
| 10. Xe 9 bình 8 | Xe 1 bình 2 (Hình 5) |

Như hình 5, bên Đỏ phòng ngừa kế hoạch phản kích của bên Đen xông Tốt 7 để Mã ăn Xe, cách đánh của bên Đỏ trong thập kỷ 60, 70 chủ yếu có 2 loại:

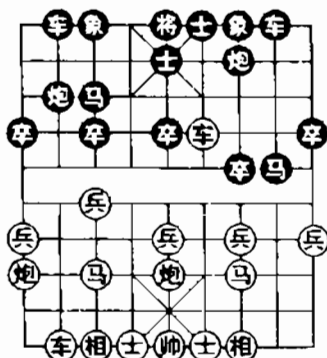

Hình 5

(a) Pháo 5 tiến 4, Mã 3 tiến 5, Xe 4 bình 5, Pháo 7 tiến 5, Tượng 3 tiến 5, Tốt 7 tiến 1, Mã 7 tiến 6, Mã 8 tiến 6, Xe 5 thoái 2, Pháo 2 tiến 6.

(b) Xe 4 tiến 2, Pháo 7 tiến 5, Tượng 3 tiến 1, Pháo 2 tiến 4, Tốt 5 tiến 1, Pháo 7 bình 3.

Điểm chung của hai loại biến hoá này chính là Xe trái bên Đỏ bị kìm hãm, không thể phối hợp với các quân để chủ động tấn công.

Do vậy, thập kỷ 80 nổi lên chiến thuật song Xe quá Hà, trong giải thi đấu Trung Quốc Quách Trường Thuận đấu với Hoàng Ngọc Vinh lần đầu tiên đã sáng tạo ra. Các nước đi như sau:

11. Xe 8 tiến 6 Tốt 7 tiến 1

12. Xe 4 thoái 1 Tượng 3 tiến 5

Nếu Đen vội đi Tốt 7 tiến 1, Mã 3 thoái 5, Tượng 3 tiến 5, Mã 7 tiến 6, Mã 8 thoái 7, Xe 4 thoái 1, Xe sườn (nách) Đỏ có nhiều cơ hội công thủ đều tốt.

13. Mã 3 thoái 5 Tốt 7 tiến 1

Cũng có thể đổi thành Mã 8 thoái 7, Xe 4 tiến 3, Pháo 2 thoái 1, Xe 4 thoái 6, Tốt 7 tiến 1, Xe 8 tiến 1, Xe 2 bình 3, mỗi bên tấn công một hướng.

14. Xe 8 bình 7 Xe 2 bình 3

15. Xe 7 bình 8 Pháo 2 thoái 1

16. Tốt 7 tiến 1 Dưới lược bỏ

Bên Đỏ chiếm ưu thế, kết quả thắng. Nhưng điều đó không thể chứng minh Khai Cục của bên Đỏ hoàn toàn

thành công, vì Đen ở nước thứ 14 có thể vươn Pháo cánh phải, thí Mã để đổi công, sẽ dẫn tới biến hoá hết sức kịch liệt. Ví dụ như nước thứ 14 Đen đổi thành: Pháo 2 tiến 4, Xe 7 tiến 1, Pháo 2 bình 3, Xe 7 bình 9, Pháo 3 tiến 3, Mã 5 thoái 7, Pháo 7 tiến 8, Sĩ 4 tiến 5. Mã 8 thoái 7 bảo vệ Tốt đầu kiêm lộ Xe, phối hợp với Pháo chìm dưới đáy bên Đỏ, có thể công rất mạnh.

Về sau, trong giải thi đấu toàn quốc có một ván đấu khác.

Ván cờ này trong giai đoạn đầu giống như trên, đến nước thứ 12, Đen đổi thành:

- | | |
|------------------|------------------------|
| 12... | Tượng 7 tiến 5 |
| 13. Mã 3 thoái 5 | Mã 8 thoái 7 |
| 14. Xe 4 tiến 1 | Tốt 7 tiến 1 |
| 15. Xe 8 bình 7 | Pháo 2 tiến 4 (Hình 6) |

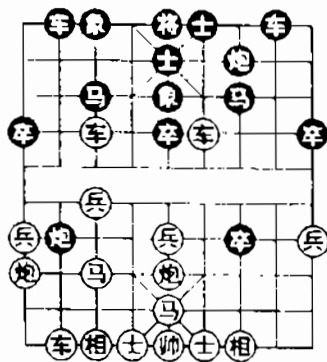

Hình 6

Như hình 6, bên Đen Mã 8 thoái 7, không còn tồn tại nước cờ song Pháo nổ Tượng đã nói ở trên, Đỏ liền dũng cảm ăn Tốt tróc Mã, không ngờ Đen vẫn vươn Pháo thí quân (Mã), cục thế lập tức trở nên kịch liệt.

16. Tốt 7 tiến 1 Pháo 2 bình 3

17. Tốt 7 bình 6 Tượng 5 tiến 3

Thí Tượng khéo léo, chuẩn bị điều kiện để nước sau nhảy Mã đuổi Xe.

18. Xe 7 thoái 1 Mã 7 tiến 8

19. Xe 4 bình 3 ...

Nếu đổi thành Xe 4 tiến 2, Pháo 7 tiến 8, Mã 5 thoái 3, Pháo 3 tiến 3, chiếu Tượng ăn Xe Đỏ, Đen tương đối ưu.

19... Mã 8 tiến 6

20. Xe 7 tiến 2 ...

Nếu đổi thành Xe 3 tiến 2, Mã 6 tiến 4, Pháo 5 bình 6, Mã 4 thoái 3, Tốt 6 bình 7, Xe 2 tiến 8, Đen ưu.

20... Mã 6 thoái 7

21. Xe 7 thoái 4 Mã 7 tiến 6

Đỏ có con Mã bị ép nhập cung (Tượng khốn cùng) bất lợi, 4 quân ở cánh trái bên Đen đã thành thế, kết quả Đen dễ thắng.

Về mặt lý thuyết mà nói, bên Đỏ đi trước nếu như không xuất hiện sai lầm là có thể duy trì được nước đi trên. Cho nên, mấy năm gần đây, các kỳ thủ thường

xuyên tìm cách tấn công mới, trong đó có một ván đấu tại giải đồng đội toàn quốc năm 1988, tương đối là điển hình, các nước đi thực tế như 10 nước đi đầu tiên giống như phần trên, nước thứ 11 bên Đỏ không vội tiến Xe, mà thoái Mã nhập cung trước:

- 11. Mã 3 thoái 5 Tốt 7 tiến 1
- 12. Xe 4 thoái 1 ... (Hình 7)

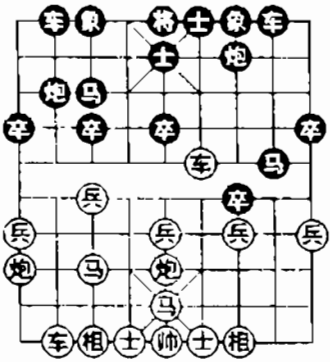

Hình 7

Đến đây, nếu Đen Mã 8 thoái 7, Xe 4 tiến 3, Pháo 2 thoái 1, Xe 4 thoái 6, Pháo 2 tiến 5, Tốt 3 tiến 1 ăn Tốt Đen trừ bỏ hậu họa. Còn tại một ván đấu khác, bên Đỏ đi hơn một nước Xe qua Hà, Đen đi hơn một nước bay Tượng (vì Đỏ không thoái Mã nhập cung và Đen không tiến Tốt), tất Đen có thể thoái Mã đánh Xe, đó chính là nguyên nhân bên Đỏ thoái Mã nhập cung. Như hình 7, trong một ván đấu của 2 kỳ thủ khác. Đen tiếp tục đi

Pháo 7 tiến 5, Xe 8 tiến 6. Mã 8 tiến 6, Pháo 5 bình 3, Xe 8 tiến 2, Pháo 3 tiến 2, Xe 8 bình 6, Mã 7 tiến 6, Pháo 2 bình 1, Xe 8 bình 7, Đỏ ưu thế hơn.

12... Tốt 7 tiến 1

13. Xe 8 tiến 6 Tượng 3 tiến 5

14. Pháo 9 tiến 4 Mã 8 tiến 9

15. Mã 7 tiến 6 ...

Nếu Đỏ vội đi Pháo 9 tiến 1, Mã 9 tiến 8, Pháo 9 bình 7, Xe 8 tiến 7, phục nước “ác” bình Xe sườn (nách) hoặc treo Mã vào góc Sĩ, Đỏ khó ứng phó. Cho nên trước đây, Đỏ thường đi Tượng 3 tiến 1, phòng chống Mã, tiếp theo Đen, Pháo 7 bình 8, Mã 7 tiến 6, Pháo 8 tiến 8, Tượng 1 thoái 3. Mã 9 tiến 8, Pháo 5 bình 8, Xe 8 tiến 4, Mã 5 tiến 7, Pháo 2 bình 1, sau khi đổi Xe đại thế ngang thế.

Hiện tại Đỏ trực tiếp nhảy Mã lên Hà, giảm bớt một nước cờ bay Tượng biên, là cách tấn công mới nhất.

15... Xe 8 tiến 8

Nếu Đen Xe 8 tiến 5, Pháo 9 thoái 2, Tốt 3 tiến 1, Mã 6 tiến 5, Xe 8 tiến 3, Mã 5 tiến 7, Xe 8 tiến 6, Tượng 3 tiến 1, Xe 6 thoái 4, Mã 7 tiến 8, Đỏ ăn được quân (Mã) chiếm ưu thế.

16. Pháo 5 bình 6

Một nước hay, thận trọng, vững chắc, nếu đổi thành Pháo 5 bình 9, Xe 2 bình 4, Pháo trước thoái 2, Xe 4 tiến

5, Pháo trước bình 6. Xe 8 bình 6. Tượng 3 tiến 1, Xe 6 thoái 4, Xe 8 tiến 1, Pháo 7 tiến 1, cánh trái bên Đen có thế công chiếm ưu thế.

16... Pháo 2 thoái 1

17. Xe 8 tiến 1 Xe 2 bình 1

Nếu Đen đổi thành Pháo 7 tiến 1 sẽ ổn định hơn.

18. Pháo 9 thoái 2 Mã 3 thoái 4

19. Tượng 7 tiến 5 Pháo 2 thoái 1 (Hình 8)

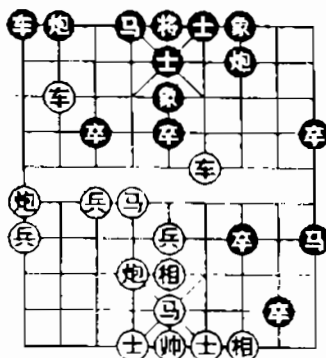

Hình 8

Như hình 8, thoái Pháo dẫn đến thế bất lợi lúc này Đen chỉ có thể đi Xe 8 bình 6 “lừa” thí Xe để đánh nước hết. Do đó, Đỏ chỉ còn cách bay Tượng sang cánh phải.

Vừa tránh được việc phải đổi Xe. Đến đây, bên Đỏ không chế cục diện. Khai Cục đạt được sự như ý, cánh phải tuy bị cờ Đen uy hiếp, nhưng chưa có sự ngăn cản. Do nước đi ban đầu chưa chặt chẽ, nhạy bén, do vậy:

20. Pháo 6 tiến 7 Sĩ 5 thoái 4

21. Mã 5 tiến 7 Sĩ 4 tiến 5

Một nước cờ thiếu suy nghĩ, nên đi trước Pháo 7 tiến 1, Xe 4 tiến 2, Pháo 7 bình 9, sau đó mới lên Sĩ, còn có thể chống đỡ.

22. Mã 6 tiến 7 Pháo 2 bình 4

Lúc này, nếu đổi thành Pháo 7 tiến 1 thì đã muộn, vì Đỏ có nước Mã 9 thoái 7 đổi Xe ăn thêm được Pháo Đen.

23. Xe 4 tiến 3 Xe 8 thoái 7

24. Mã trước tiến 5 Pháo 4 tiến 1

25. Mã 5 tiến 7 Xe 1 bình 3

26. Sĩ 4 tiến 5 Xe 3 tiến 1

Qua một ván đấu trí, Đỏ hy sinh một Mã tựa như bị thiệt, nhưng trên thực tế là thí quân giành thế, tính toán rất sâu xa.

27. Xe 8 tiến 2 Pháo 4 thoái 1

Nếu Đen đổi thành Sĩ 5 thoái 4, Xe 8 bình 6, Tượng 5 bình 4, Xe 4 tiến 1 “sát”.

28. Pháo 9 tiến 5 Xe 3 tiến 1

29. Mã 7 tiến 6 Mã 9 thoái 8

30. Mã 6 tiến 5 Xe 3 bình 5

31. Xe 8 thoái 2 Pháo 4 tiến 2

32. Mã 5 thoái 7 Xe 8 tiến 2

33. Mã 7 tiến 6 Xe 5 bình 4

34. Xe 8 tiến 2 ...

Đen nhận thua.

CỤC THỨ 4: NGŨ CỬU PHÁO ĐỐI BÌNH PHONG MÃ BÌNH PHÁO ĐỐI XE

Trong giải đồng đội toàn quốc năm 1991, Ngũ Cửu Pháo đối bình phong Mã bình Pháo đối Xe vẫn là một Khai Cục “nóng”, xin đưa ra mấy ví dụ về nước biến mới để cùng tham khảo.

- | | |
|------------------|----------------------|
| 1. Pháo 2 bình 5 | Mã 8 tiến 7 |
| 2. Mã 2 tiến 3 | Tốt 7 tiến 1 |
| 3. Xe 1 bình 2 | Xe 9 bình 8 |
| 4. Xe 2 tiến 6 | Mã 2 tiến 3 |
| 5. Tốt 7 tiến 1 | Pháo 8 bình 9 |
| 6. Xe 2 bình 3 | Pháo 9 thoái 1 |
| 7. Mã 8 tiến 7 | Sĩ 4 tiến 5 |
| 8. Pháo 8 bình 9 | Pháo 9 bình 7 |
| 9. Xe 3 bình 4 | Mã 7 tiến 8 |
| 10. Xe 9 bình 8 | Xe 1 bình 2 (Hình 9) |

Như hình 9 là kiểu trận cơ bản của Khai Cục Ngũ Cửu Pháo đối bình phong Mã, đứng trước khó khăn do ý đồ phản kích xông Tốt 7 để Mã ăn Xe của Đỏ, bên Đỏ có nhiều cách lựa chọn. Nước biến trước đây thịnh hành là

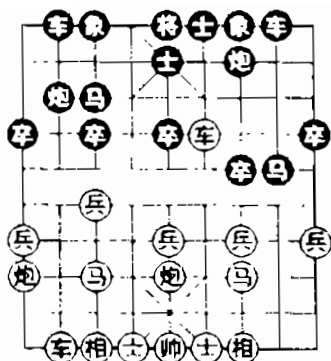

Hình 9

Pháo đánh Tốt đầu đã bị loại bỏ, hiện tại thường Pháo trái qua hà hoặc tiến Xe sườn (nách) tróc Pháo, đều bị lộ cờ có tính đối công mạnh. Sau khi Đỏ tiến Xe sườn tróc Pháo, Đen lại có hai cách ứng phó chủ yếu: Một là phi Pháo đánh Tốt 3, sau đó đưa Pháo cánh phải qua hà, cách biến này phức tạp nhất, đến nay vẫn được các kỳ thủ thuộc loại hình tấn công ưa thích sử dụng. Hai là thoái Pháo đánh Xe, sau đó lại tiến Pháo dè Xe cánh trái bên Đỏ, là cách biến mới xuất hiện trong mấy năm gần đây. Những ví dụ về ván đấu sau đây giới thiệu đều chứa đựng những biến hoá phong phú kể trên.

Ví dụ 1: Đào Hán Minh đấu với Lã Khâm

Tiếp hình 9. Đỏ đi trước:

- | | |
|-----------------|--------------|
| 11. Xe 4 bình 3 | Mã 8 thoái 7 |
| 12. Xe 3 bình 4 | Mã 7 tiến 8 |

13. Mã 3 thoái 5 Tốt 7 tiến 1

14. Xe 4 thoái 1 Tốt 7 tiến 1

Tốt Đen tất nhiên phải ăn Tốt Đỏ, về sau khi thoái Mã đuổi Xe, Xe Đỏ có thể thoái về vị trí có lợi ở cửa sông (hà khẩu), đó chính là nguyên nhân Đỏ ở nước thứ 13 thoái Mã nhập cung tránh trước một nước. Ở đây nhân tiện đưa ra một vấn đề: Đỏ thoái Xe kỵ Mã Hà (bên Đen) là cách đánh theo thói quen. Có thể đổi thành Xe 4 tiến 2 đe dọa Pháo được không? Nếu Đen, Pháo 2 thoái 1, tất Xe 4 thoái 6, đợi khi Đen vì muốn ứng phó Đỏ tiến Xe cánh trái tước Mã mà bay Tượng 3 tiến 5, lập tức Tốt 3 tiến 1 ăn Tốt Đen, như vậy cục thế bên Đỏ tương đối là ổn thoả.

15. Xe 8 tiến 6 Tượng 7 tiến 5

Đen bay Tượng cánh trái là nước đi cải tiến, chuẩn bị khi Xe Đỏ ăn Tốt dè Mã, có thủ đoạn phản kích Pháo 2 tiến 4.

16. Mã 7 tiến 6 Mã 8 thoái 7

17. Xe 4 thoái 1 Xe 8 tiến 4

18. Xe 8 tiến 7 Pháo 2 tiến 4 (Hình 10)

Trong hình 10, như vậy Mã trái bên Đỏ đã nhảy lên hà, Đen vẫn vươn Pháo, đó là sự dưng cảm khi quyết định, vì nó liên quan đến vấn đề bị mất quân (Mã).

19. Tốt 7 tiến 1 ...

Nếu Đỏ đổi thành Xe 7 tiến 1, Pháo 2 bình 3, Mã 6

tiến 7, Xe 8 bình 4, phục nước tấn công xuất Tượng dọa hết cờ hoặc Xe 2 tiến 8, v.v... bên Đỏ khó đi.

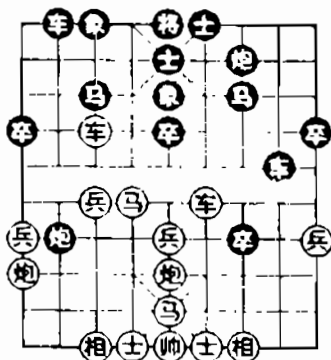

Hình 10

- | | |
|------------------|----------------|
| 19... | Xe 8 bình 3 |
| 20. Xe 7 thoái 1 | Tượng 5 tiến 3 |
| 21. Mã 6 thoái 8 | Xe 2 tiến 6 |
| 22. Xe 4 tiến 4 | ... |

Trải qua một hồi đối quân, cục diện dường như đã có xu thế hoà. Nước cờ này Đỏ đưa Xe chọn eo (mắt) Tượng chuẩn bị ăn đôi (Pháo, Mã), việc này khi ở hình thế như Hình 10, Đen đã sớm tính đến.

- | | |
|-------------------|---------------|
| 22... | Pháo 7 bình 9 |
| 23. Xe 4 bình 3 | Pháo 9 tiến 5 |
| 24. Pháo 5 bình 2 | ... |

Nếu Đỏ đổi thành Xe 3 thoái 1 ăn Mã, tất Đen Pháo 9 bình 5, Xe 3 bình 7, Tượng 3 tiến 5, Đỏ sẽ không hy

vọng giành phần thắng, ứng phó rất khó, ngược lại, có thể bị thiệt quân, nên binh Pháo tìm kiếm biến hoá.

- | | |
|------------------|-----------------|
| 24. .. | Tốt 7 bình 8 |
| 25. Xe 3 thoái 1 | Tượng 3 thoái 5 |
| 26. Mã 5 tiến 3 | ... |

Nếu Đỏ đổi thành Pháo 2 thoái 2, Pháo 9 bình 5, Mã 5 tiến 3, Pháo 5 thoái 2, Tượng 5 tiến 1, Mã 3 tiến 4, Đen thí quân (Mã) được thế dễ đi.

- | | |
|-------------------|---------------|
| 26... | Tốt 8 tiến 1 |
| 27. Pháo 9 bình 2 | Pháo 9 bình 8 |

Hai bên bình ổn, về sau trong giai đoạn cờ tàn Đỏ đi nước kém dẫn đến thất bại.

Ví dụ thứ 2: Tiếp hình 9 Từ Kiện Xao đấu với Thượng Uy

- | | |
|--------------------|----------------|
| 11. Xe 4 tiến 2 | Pháo 7 tiến 5 |
| 12. Tượng 3 tiến 1 | Pháo 2 tiến 4 |
| 13. Tốt 5 tiến 1 | Pháo 7 bình 3 |
| 14. Mã 3 tiến 4 | Pháo 2 thoái 5 |
| 15. Xe 4 thoái 3 | Tốt 7 tiến 1 |
| 16. Mã 4 tiến 3 | ... (Hình 11) |

Như vậy, Đỏ thoái Mã là nước đi chính xác. Đã có ván đấu giữa Tăng Văn Khâm và Lý Thâm Hàm nước này Đỏ vội đi Tốt 7 tiến 1, Tốt 3 tiến 1, Xe 4 bình 7, Mã 3 tiến 2, Pháo 5 tiến 4, Tượng 7 tiến 5, Xe 7 bình 8, Pháo

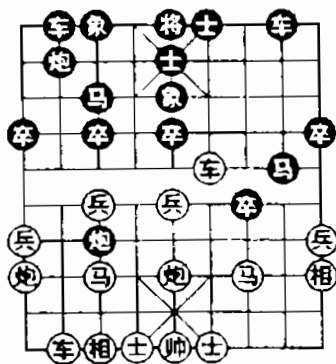

Hình 11

2 tiến 8, Xe 8 tiến 4, Pháo 3 tiến 3, Tượng 5 tiến 1, Mã 8 tiến 6, Tượng 5 bình 6, Mã 6 thoái 5, Xe 8 thoái 9, Pháo 3 bình 6, Đen chiếm ưu, kết quả Đen thắng.

- | | |
|------------------|----------------|
| 16... | Tượng 3 tiến 5 |
| 17. Tốt 5 tiến 1 | Tốt 5 tiến 1 |
| 18. Mã 7 tiến 5 | ... |

Đỏ nhảy Mã lên trên đầu Pháo là một nước biến tương đối mới, nước đi thận trọng, vững chắc trước đây là Tượng 1 tiến 3, Pháo 2 tiến 5, Xe 4 bình 5, Xe 8 tiến 3, đại thể ngang thế.

- | | |
|-------------------|--------------|
| 18... | Tốt 5 tiến 1 |
| 19. Pháo 5 tiến 2 | Tốt 7 bình 6 |
| 20. Pháo 5 tiến 1 | ... |

Nếu Đỏ đổi thành Mã 3 tiến 4 ăn Tốt, Đen Mã 8 tiến 7 bắt Xe, Pháo, tranh nước tiên.

- | | |
|--------|-------------|
| 20.... | Mã 8 tiến 7 |
|--------|-------------|

21. Tượng 1 tiến 3 ...

Nếu Đỏ đổi thành Xe 4 thoái 1, Xe 8 tiến 4, Pháo 9 bình 5, Pháo 2 tiến 6, Đen có thể phản công.

21... Pháo 2 tiến 3

22. Xe 4 thoái 1 ...

Trong kỳ phổ phác thảo, nước này Đỏ đi Mã 5 tiến 6, Mã 7 tiến 5, Tượng 3 thoái 5, Pháo 2 bình 5, Xe 4 bình 5, Xe 2 tiến 9, Mã 3 tiến 4, Xe 2 thoái 5, Xe 5 thoái 2, Pháo 3 tiến 2, Mã 6 tiến 7, Pháo 3 bình 1, Đen không bị thiệt. Ván đấu này Đỏ đổi thành thoái Xe ăn Tốt, là một nước mới đột phá kỳ phổ.

22... Xe 8 tiến 4

23. Pháo 5 bình 6 Xe 8 bình 5

24. Xe 8 tiến 3 ...

Đỏ vẫn duy trì được nước Tiên, về sau trong giai đoạn Trung cục Đỏ lợi thế hơn quân, Đỏ thắng.

Ví dụ thứ 3: Tiếp hình 9 Lã Khâm đấu với Lý Lai Quân

11. Xe 4 tiến 2 Pháo 7 tiến 5

12. Tượng 3 tiến 1 Pháo 2 tiến 4

13. Tốt 5 tiến 1 Tốt 7 tiến 1

14. Xe 4 thoái 5 ...

Thoái Xe diệt Pháo có thể chiếm lĩnh được thế, nhưng tạo điều kiện cho Đen bay Tượng trái, bình Xe vào vị trí của Tượng. Nếu Đỏ đổi thành Tượng 1 tiến 3, Pháo 7 bình 3, Tốt 5 tiến 1, Tốt 5 tiến 1, Xe 4 thoái 3, Tượng 7 tiến 5, Xe 4 bình 5, Xe 8 tiến 3, Đen có thể chống đối được.

- | | |
|--------------------|--------------------------|
| 14... | Pháo 2 tiến 2 |
| 15. Xe 4 thoái 2 | Pháo 2 thoái 2 |
| 16. Tượng 1 tiến 3 | Tượng 7 tiến 5 (Hình 12) |

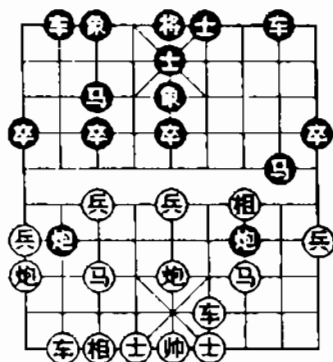

Hình 12

Như hình 12, Đen cố ý thí Tốt, chuẩn bị bình Xe vào vị trí của Tượng sau đó đưa Xe lên hà chiếm lĩnh trận địa, đây chính là một chiến thuật mới thử nghiệm của bên Đen.

Nước này nếu Đen đổi thành Pháo 7 bình 3, Xe 4 bình 2, Mã 8 thoái 7, Xe 2 tiến 8, Mã 7 thoái 8, Tốt 5 tiến 1, Tốt 5 tiến 1, Mã 7 tiến 5, Pháo 2 bình 5, Pháo 5 tiến 3, Tượng 3 tiến 5, Xe 8 tiến 9, Mã 3 thoái 2, Mã 3 tiến 5, Đỏ chiếm ưu thế.

- | | |
|-------------------|---------------|
| 17. Xe 4 bình 2 | Mã 8 thoái 7 |
| 18. Xe 2 tiến 8 | Mã 7 thoái 8 |
| 19. Mã 7 tiến 5 | Mã 8 tiến 7 |
| 20. Pháo 5 bình 7 | Pháo 2 bình 3 |

Nước này ép Đỏ phải đổi Xe, cục thế hai bên hoà về quân, kết quả thành hoà.

Ví dụ thứ 4: Tiếp hình 9 Lưu Điện Trung đấu với Lâm Hoàng Mẫn.

11. Xe 4 tiến 2 Pháo 2 thoái 1
 12. Xe 4 :hoái 5 Pháo 2 tiến 7 (hình 13)
 Như hình 13. Đen vờn Pháo đè Xe Đỏ hình thành

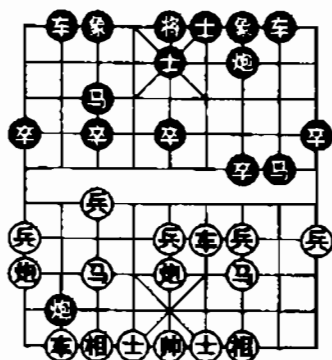

Hình 13

thế đối công. Nước này nếu đổi thành Tốt 7 tiến 1, Tốt 3 tiến 1, Pháo 7 tiến 6, Pháo 5 tiến 4, Mã 3 tiến 5, Pháo 9 bình 3, Pháo 2 tiến 7, Xe 4 bình 2, Tượng 7 tiến 5, Pháo 3 bình 2, Pháo 2 bình 8, Xe 8 tiến 9, Pháo 8 thoái 2, Tốt 5 tiến 1, Xe 8 bình 7, Xe 8 tiến 6, Pháo 8 thoái 1, Tốt 5 tiến 1, Đỏ tất sẽ đuối ăn lại được một quân, hình thế khá hay.

13. Mã 7 tiến 6 Pháo 2 thoái 2

Đây là một nước biến tương đối mới, sức phản công rất mạnh. Trước đây cho rằng Đen đi Xe 8 tiến 3, Pháo 9

bình 7, Tượng 7 tiến 5, Tốt 7 tiến 1, Tượng 5 tiến 3, Pháo 7 tiến 4, Đò dễ đi.

14. Pháo 5 tiến 4 ...

Nếu Đò đổi thành Tốt 5 tiến 1, Pháo 2 thoái 1, Mã 6 tiến 7, Pháo 2 bình 5, Pháo 5 tiến 4, tiếp theo biến hoá giống như các nước đi chính thức trong ván đấu này.

14... Tượng 7 tiến 5

15. Tốt 5 tiến 1 Pháo 2 thoái 1

16. Mã 6 tiến 7 Pháo 2 bình 5

17. Xe 8 tiến 9 Mã 3 thoái 2

18. Pháo 9 tiến 4 Mã 2 tiến 1

Đề phòng Pháo Đò chìm xuống đáy, lại có thể đổi Mã, giảm nhẹ sức ép.

19. Mã 7 tiến 9 Tượng 3 tiến 1

20. Xe 4 bình 8 Tượng 5 bình 4

21. Xe 8 tiến 6

Đò chưa thể chiếu hết, nước này nếu đổi thành Xe 8 bình 6, Tượng 4 bình 5, Tượng 5 tiến 1, Mã 8 thoái 7, Xe 6 tiến 3, Xe 8 tiến 8, Tượng 5 tiến 1, Mã 7 tiến 6, Pháo 5 thoái 1, Mã 6 tiến 5, Tượng 5 bình 6, Xe 8 bình 4 “sát”.

21... Tượng 4 tiến 1

Đến đây Đen có thể Pháo trống chiếm ưu thế hơn và phản công rất thuận lợi, kết quả Đen thắng.

CHƯƠNG II

LOẠI HÌNH KHAI CỤC ĐỐI CÔNG

CỤC THỨ 1. PHÁO ĐẦU TRỰC HOÀNH XE ĐỐI BÌNH PHONG MÃ LƯƠNG ĐẦU XÀ

- | | |
|-------------------|--------------|
| 1. Pháo 2 bình 5 | Mã 8 tiến 7 |
| 2. Mã 2 tiến 3 | Tốt 7 bình 1 |
| 3. Xe 1 bình 2 | Xe 9 tiến 8 |
| 4. Xe 2 tiến 6 | Mã 2 tiến 3 |
| 5. Mã 8 tiến 7 | Tốt 3 tiến 1 |
| 6. Xe 9 tiến 1... | |

Đỏ vì muốn tăng nhanh tốc độ xuất quân cánh trái, vội nhảy Mã chính diện, Đen đấm 2 Tốt thành kiểu trận lương đầu xà (rắn hai đầu).

- | | |
|-----------------|----------------|
| 6... | Pháo 2 tiến 1 |
| 7. Xe 2 thoái 2 | Tượng 3 tiến 5 |

Đen lên Tượng củng cố phòng thủ, nếu đổi thành Pháo 8 bình 9, Xe 2 tiến 5, Mã 7 thoái 8, Xe 9 bình 2, Mã 8 tiến 7, Xe 2 tiến 6, Pháo 2 thoái 1, Tốt 5 tiến 1, quân Đen bị kìm chế, Đỏ có thể tấn công ở trung lộ.

8. Tốt 3 tiến 1 Tốt 7 tiến 1

Ngoài ra Đen còn có nước biến Pháo 2 tiến 1 bảo vệ Tốt 7, không thuộc phạm vi nghiên cứu của bài viết này.

9. Xe 2 bình 3

Mã 7 tiến 6

Nếu Đen đổi thành Mã 7 tiến 8, Tốt 7 tiến 1, Tốt 3 tiến 1, Xe 3 bình 7, Pháo 2 thoái 2, Mã 7 tiến 6, Pháo 2 bình 3, Xe 7 bình 8, Pháo 8 bình 7, Mã 3 tiến 2, Mã 8 tiến 6, Mã 6 tiến 4, Pháo 3 tiến 8, Sĩ 6 tiến 5, Mã 3 tiến 4, Xe 8 bình 7, trong khi đổi công Đỏ dễ đi.

10. Xe 9 bình 4

Đỏ cũng có thể đi Xe 3 bình 4, Pháo 2 tiến 1, Xe 9 bình 2, Sĩ 4 tiến 5, Pháo 5 bình 4, Mã 6 thoái 7, Xe 4 bình 3, Mã 7 tiến 8, Xe 2 bình 6, Đỏ song Xe chiếm lĩnh vị trí tuyến quan trọng, vẫn nắm được nước Tiên.

10...

Pháo 2 tiến 1

Thế cờ đến đây, trong những ván đấu tại giải cá nhân toàn quốc năm 1991, Đỏ có hai cách đánh là:

Ví dụ 1: Tiếp nước đi 10 giữa Hàn Tùng Linh và Vương Hiểu Hoa

11. Tốt 7 tiến 1

Pháo 8 bình 6

Đỏ dám Tốt lừa ăn Tốt, Đen tất nhiên bình Pháo đánh Xe đổi công. Tại giải đồng đội toàn quốc năm 1990, trong 1 ván đấu giữa Vương Bán và Hầu Long Đôn, Đen lúc này đi nước “mềm” Sĩ 6 tiến 5, Tốt 7 tiến 1, Pháo 8 bình 6, Xe 4 bình 6, Tượng 5 tiến 3, Mã 7 tiến 6, Mã 6 tiến 4, Xe 6 tiến 3, Tượng 3 thoái 5, Xe 3 bình 2, Xe 8 tiến 5, Mã 3 tiến 2, quân Đỏ linh hoạt chiếm ưu thế, kết quả Đỏ thắng.

12. Pháo 5 bình 4 (Hình 14)

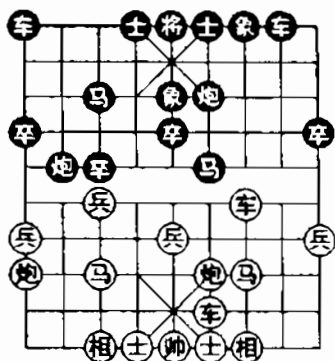

Hình 14

Như hình 14, đưa Pháo để dối là lừa đối phương bên Đỏ, nếu Đen đi tiếp Mã 6 tiến 5, Pháo 4 tiến 7, Mã 5 tiến 6, Pháo 4 bình 2, Pháo 6 thoái 2, Pháo 2 bình 4, Tượng 5 bình 6, Xe 3 bình 4 chiếu Tượng án Mã Đen.

Nhưng tính toán đó của bên Đỏ có thể thực hiện được hay không, còn đợi thực tiễn thử thách.

- | | |
|----------------------|---------------|
| 12... | Mã 6 thoái 8 |
| 13. Xe 3 bình 4 | Mã 3 tiến 4 |
| 14. Xe trước thoái 1 | Pháo 2 tiến 2 |
| 15. Tốt 5 tiến 1 | Tốt 3 tiến 1 |

Không ngờ Đen “Tương kế tựu kế” lợi dụng khi kìm chế tạm thời của Pháo ở góc Sĩ, nhảy Mã, vươn Pháo, liên tiếp đe dọa Xe tranh Tiên.

- | | |
|-------------------|---------------|
| 16. Pháo 4 tiến 5 | Tốt 3 tiến 1, |
| 17. Xe sau tiến 1 | |

Nếu Đỏ đổi thành Mã 7 tiến 5, Mã 8 thoái 6, Xe

trước tiên 4, Sĩ 4 tiến 5, Xe trước thoái 2, Mã 4 tiến 5, Mã 3 tiến 5, Pháo 2 bình 5, Đen có nước Pháo trông có lợi hơn.

17... Sĩ 4 tiến 5

18. Pháo 4 thoái 3 Mã 8 tiến 7

Đen không vội ăn lại quân Pháo, cho Sĩ đuổi Pháo, nháy Mã đuổi Xe, tranh giành ưu thế.

19. Xe sau bình 6 Tốt 3 tiến 1

20. Xe 6 bình 7 Xe 8 tiến 4

21. Tượng 7 tiến 5 Xe 8 bình 7

Đen không chế cục diện phản Tiên, kết quả Đen thắng. Điều này chứng tỏ Đồ ở nước thứ 11 dăm Tốt 7 là có vấn đề còn tồn tại, xin giới thiệu nước biến bình Xe tróc Pháo.

Ví dụ 2: (tiếp nước đi 10) giữa Từ Thiên Hồng và Lâm Hoàng Mẫn.

11. Xe 4 bình 2 Xe 1 tiến 1 (Hình 15)

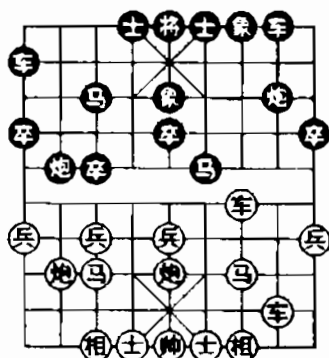

Hình 15

Như hình 15, Đen lên Xe, để củng cố cánh trái, là chiến thuật mới xuất hiện trong những năm gần đây giữa Đặng Tùng Hoàng và Miêu Vĩnh Bằng năm 1987.

Trước đây nước này Đen thường đi Sĩ 4 tiến 5, Tốt 7 tiến 1, Pháo 2 thoái 1, Xe 2 bình 4, Mã 6 thoái 8, Xe 3 bình 6, Tốt 3 tiến 1, Xe 6 bình 7, Xe 8 tiến 1, Pháo 5 bình 6, Xe 8 bình 7, Tượng 7 tiến 5, thế trận bên Đỏ lúc này dễ đi hơn.

12. Tốt 7 tiến 1

Tốt 3 tiến 1

Nếu Đen đổi thành Xe 1 bình 8, Tốt 7 tiến 1, Tượng 5 tiến 3, Pháo 5 bình 4, Tượng 7 tiến 5, Mã 3 tiến 4, Pháo 8 bình 6, Xe 2 tiến 7, Xe 8 tiến 1, Pháo 4 tiến 3, Pháo 2 bình 6, Mã 7 tiến 6, vẫn Đỏ nắm nước Tiên.

13. Xe 3 bình 7

Xe 8 tiến 1

Đen liên kết Xe làm cho Mã cánh phải có quân bảo vệ, các quân tạm thời linh hoạt. Nếu đổi thành Xe 1 bình 8, Xe 2 bình 4, Mã 6 tiến 7, Mã 7 tiến 6, các quân Đỏ chiếm lĩnh vị trí tương đối tốt.

14. Xe 7 bình 4

Xe 1 bình 6

Nếu Đen đổi thành Tượng 5 tiến 3, Mã 7 tiến 6, Pháo 8 bình 6, Xe 2 tiến 7, Xe 1 bình 8, Xe 4 bình 3, Mã 6 tiến 4, Xe 3 bình 6, Tượng 3 thoái 5, Mã 3 tiến 4, Đỏ ưu thế hơn.

15. Tốt 5 tiến 1

Nếu Đỏ đổi thành Pháo 5 bình 4, Mã 3 tiến 4, Xe 4 thoái 1, Pháo 8 bình 6, Đen phản tiên chiếm ưu thế.

15... Sĩ 4 tiến 5

16. Mã 7 tiến 5 Mã 3 tiến 4

Vì con Xe Đỏ sườn (nách) tự bịt đường đi của Tượng, trung lộ có khả năng bị tấn công, Đen quyết định đổi quân đơn giản hoá cục thế. Nước này nếu đổi thành Pháo 8 bình 6, Xe 2 tiến 7, Pháo 6 tiến 3, Xe 2 thoái 5, Mã 6 tiến 4, Xe 2 bình 4, Mã 4 tiến 5, Tượng 3 tiến 5, Pháo 6 thoái 3, Mã 5 tiến 7, các quân bên Đỏ chiếm vị trí tương đối hay.

17. Tốt 5 tiến 1 Mã 4 tiến 5

18. Mã 3 tiến 5 Pháo 8 bình 6

Nước hay, đúng lúc có thể thông qua đổi quân hoá giải thế tấn công của bên Đỏ

19. Xe 2 tiến 7 Xe 6 bình 8

20. Xe 4 bình 8 Mã 6 tiến 5

21. Xe 8 tiến 1...

Đỏ cũng có thể đổi thành Pháo 8 tiến 3, Tốt 5 tiến 1, Pháo 8 tiến 4, Xe 8 tiến 2, Pháo 8 bình 9, có một số cơ hội đối công.

21... Mã 5 thoái 3

22. Xe 8 tiến 4 Sĩ 5 thoái 4

23. Pháo 5 tiến 4 Sĩ 6 tiến 5

24. Sĩ 6 tiến 5 Mã 3 tiến 2

25. Xe 8 thoái 7 Xe 8 tiến 3

26. Xe 8 bình 5...

Đỏ hơn một Tốt chiếm ưu, kết quả hoà cục.

Ví dụ 3: giữa Tống Quốc Cường và Trịnh Hưng Niên.

Ở 15 nước đi đầu tiên giống như ván đấu trước, nhưng ở ván trước, Đỏ ở nước thứ 16 đi Mã 7 tiến 5, bị Đen nhảy Mã cánh phải, đổi quân thành hoà, ván này Đỏ biến nước:

16. Xe 2 bình 6 (Hình 16)

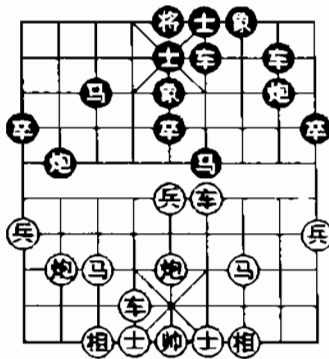

Hình 16

Như hình 16, Xe cánh phải nhằm vào Mã Đen, Xe cánh trái khống chế đường đi của Mã, chuẩn bị lại nhảy Mã của mình lên trên đầu Pháo phát động thế công.

16...

Mã 6 thoái 8

Nếu Đen đổi thành Pháo 8 bình 7, Tượng 3 tiến 1, Xe 8 tiến 3, Mã 7 tiến 5, Pháo 7 bình 6, Xe 4 bình 3, Xe 8 tiến 2, Mã 5 tiến 7, Pháo 2 bình 3, Tượng 7 tiến 9, Xe

nách bên Đen bị bịt đường, Đỏ xông Tốt đầu tấn công, không chế cục diện tạo thế dễ đi.

- | | |
|------------------|--------------|
| 17. Tốt 5 tiến 1 | Xe 6 tiến 4 |
| 18. Mã 3 tiến 4 | Tốt 5 tiến 1 |
| 19. Mã 4 tiến 3 | Xe 8 bình 7 |
| 20. Mã 3 thoái 5 | ... |

Nếu Đỏ đổi thành Xe 6 tiến 5, Mã 8 tiến 7, Pháo 5 bình 3, Xe 7 tiến 1, Sĩ 6 tiến 5, Xe 7 bình 6, Xe 6 bình 7, Xe 6 tiến 1, Đen hơn Tốt đầu dễ đi.

- | | |
|-----------------|--------------|
| 20.... | Mã 8 tiến 7 |
| 21. Xe 6 bình 3 | Mã 7 thoái 6 |

Đen đổi Xe đơn giản hoá cục thế thành hoà, nếu đổi thành Mã 7 tiến 6, Xe 3 bình 4, Mã 6 thoái 5, Mã 7 tiến 5, Mã 5 tiến 3, Mã sau tiến 7, Mã 3 tiến 5, Tượng 7 tiến 5, Tượng 5 tiến 3, Xe 4 tiến 5, Xe 7 tiến 3, Mã 5 thoái 4, Xe 7 bình 6, Xe 4 bình 7, Xe 6 tiến 2, Xe 7 tiến 1, Đỏ bình chùng còn đầy đủ (Xe, Pháo, Mã) chiếm ưu.

- | | |
|-----------------|---------------|
| 22. Xe 3 tiến 7 | Mã 6 thoái 7 |
| 23. Mã 7 tiến 6 | Pháo 2 bình 4 |

Đến đây các quân Đỏ ở vị trí tương đối tốt, nhưng không hơn Tốt, chưa đủ để tạo thành ưu thế lâu dài, nếu bên Đen đi quân cẩn thận, có thể chống đối được. Ván đấu này kết quả Đỏ thắng, là do bên Đen sai lầm trong giai đoạn cờ tàn.

Tóm lại, ván cờ này Đỏ ở nước thứ 16 bình Xe nách tấn công tương đối có lực, có thể duy trì được nước Tiên.

CỤC THỨ 2: PHÁO ĐẦU XE MẮT TƯỢNG ĐỐI BÌNH PHONG MÃ ĐỐI SONG XE

- | | |
|------------------|----------------|
| 1. Pháo 2 bình 5 | Mã 8 tiến 7 |
| 2. Mã 2 tiến 3 | Tốt 7 tiến 1 |
| 3. Xe 1 bình 2 | Xe 9 bình 8 |
| 4. Xe 2 tiến 6 | Mã 2 tiến 3 |
| 5. Mã 8 tiến 7 | Tốt 3 tiến 1 |
| 6. Xe 9 tiến 1 | Pháo 2 tiến 1 |
| 7. Xe 2 thoái 2 | Tượng 3 tiến 5 |

Đây là hình thức cơ bản của Khai cục Pháo đầu trực hoành Xe đối bình phong Mã Lương đầu xà (rắn 2 đầu) nổi lên từ sau thập kỷ 70, đến nay đã trở thành một khai cục có sức hấp dẫn. Lúc đầu Đỏ đi Tốt 7 tiến 1, sau đó lại đấm Tốt 3, mấy năm gần đây lại đổi thành đấm Tốt 3 trước, sau đó lại đấm Tốt 7, đều thành cục diện “Tứ bình tương kiến” (4 Tốt gặp nhau).

- | | |
|-----------------|---------------|
| 8. Tốt 3 tiến 1 | Pháo 2 tiến 1 |
| 9. Tốt 7 tiến 1 | Pháo 8 tiến 2 |
| 10. Xe 9 bình 6 | Sĩ 4 tiến 5 |

Đen Sĩ củng cố phòng thủ trung lộ là một nước đi tất yếu, nếu đổi thành Tốt 3 tiến 1, Tốt 3 tiến 1, Tốt 3 tiến 1, Mã 7 thoái 5, Tượng 5 tiến 7, Xe 6 tiến 6 tróc Mã, Đen khó đi. Đến đây thời kỳ đầu bên Đỏ đi tiếp Xe 6 tiến 5, chủ động xuất kích, Đen đã có cách đối phó, mấy năm

gần đây Đồ đổi thành thoái Pháo trái, càng thêm linh hoạt hàm súc.

11. Pháo 8 thoái 1 Tốt 7 tiến 1

12. Xe 2 bình 3 Tốt 3 tiến 1

Đen vượt Tốt qua sông thí Mã là cách đánh cách đây 2 năm, nếu Đồ đi tiếp Xe 3 tiến 3, Pháo 8 bình 3, Mã 7 thoái 9, Pháo 3 tiến 5, Sĩ 6 tiến 5, Xe 1 bình 2, Đen có thể công nhất định, Đồ đi trước không muốn đánh thành cục diện bị động. Trong giải đồng đội toàn quốc năm 1991, đa số các kỳ thủ lựa chọn cách tấn công thận trọng vững chắc.

13. Xe 3 bình 7

Ví dụ 1: Giữa Hứa Ngân Xuyên và Đường Phương Vân

Trong ván này, khi đánh đến đây, Đen đi tiếp Pháo 2 bình 3, Mã 7 tiến 8, Pháo 8 bình 7, Mã 3 tiến 2, Xe 8 tiến 4, Xe 6 tiến 3, các quân Đen ngưng trệ, ở vào thế thủ, tiếp theo Pháo 7 bình 5, Pháo 8 bình 2, Xe 8 bình 7, Mã 2 thoái 4, Xe 7 bình 8, Mã 4 tiến 5, Tốt 5 tiến 1, Pháo 2 bình 6, Xe 1 bình 3, Xe 6 tiến 2, Đồ ưu, kết quả Đồ thắng.

Nhìn lại, Pháo trái bên Đen cản trở đường thông của Xe trái, cho nên các kỳ thủ đã cải tiến, di chuyển Pháo sang cánh phải để lộ Xe.

13... Pháo 8 bình 3

14. Xe 6 tiến 7 (hình 17)...

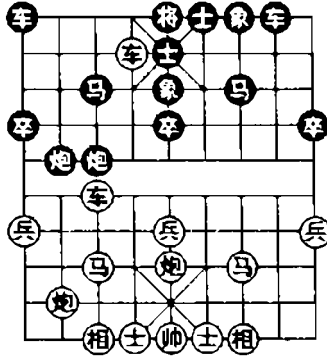

Hình 17

Như hình 17, Đỏ thò Xe tới mắt (eo) Tượng đen là cách tấn công xuất hiện trong giải lớn lần này, tổng cộng đánh 6 ván, thắng 2 hoà 3 thua 1, dưới đây xin phân biệt giới thiệu:

Ví dụ 2: Giữa Hứa Ngân Xuyên và Vương Bình Quốc

Đen tiếp theo hình 17, thoái Pháo xuống đáy, tránh Đỏ bình Xe kìm chế, lại phục nước bình Pháo vào vị trí của Tượng để phản công.

- | | |
|-------------------|----------------|
| 14... | Pháo 2 thoái 4 |
| 15. Pháo 8 bình 3 | Mã 7 tiến 6 |
| 16. Mã 7 tiến 8 | Pháo 2 bình 3 |
| 17. Xe 7 bình 4 | Xe 8 tiến 4 |

Nước giữ quân này Đen, từ đó bị hãm vào thế nguy hiểm.

- | | |
|--------------------|-----------------|
| 18. Mã 8 tiến 6 | Mã 3 tiến 4 |
| 19. Xe 6 thoái 3 | Pháo 3 tiến 9 |
| 21. Pháo 5 tiến 4 | Mã 6 thoái 7 |
| 20. Sĩ 6 tiến 5 | Pháo sau tiến 2 |
| 22. Xe 6 bình 2... | |

Mã Đen không thể ăn Xe, vì Pháo Đỏ nổ Tượng chiếu hết. Đỏ được Xe, kết quả Đỏ thắng.

Ví dụ 3: Giữa Lã Khâm và Lưu Tinh

Đánh đến nước thứ 17 giống như ván trên, Đen không lên Xe tuần hà bảo vệ Mã, đổi thành tiến Xe tróc Pháo:

- | | |
|-------------------|-----------------|
| 17... | Xe 8 tiến 8 |
| 18. Pháo 3 tiến 8 | Tượng 5 thoái 7 |
| 19. Xe 4 tiến 1 | Xe 1 bình 2 |
| 20. Xe 4 thoái 1 | Xe 8 bình 2 |
| 21. Pháo 5 tiến 4 | Mã 6 thoái 7 |
| 21. Xe 6 thoái 4 | Tượng 7 tiến 5 |

Đen tuy mất 1 Tượng, nhưng bình Xe tróc Mã tranh Tiên, hơn nữa Pháo lộ 3 ngằm phục thủ đoạn phản kích, có thể chống chọi được.

- | | |
|------------------|-------------------|
| 22. Mã 3 thoái 5 | Pháo trước tiến 1 |
| 23. Xe 4 tiến 4 | ... |

Nếu đổi thành Xe 6 bình 7, Pháo 3 tiến 5, Xe 4 bình 7, Xe sau tiến 5, Xe 7 tiến 3, Xe trước bình 4, Mã 5 tiến 3, Xe 2 bình 7, Đen phản Tiên. Hiện tại Đỏ đưa ra thí Mã,

Đen không dám ăn, vì Đỏ phục nước “ác” Pháo 5 bình 2 công “sát”.

23...	Xe 2 tiến 4
24. Pháo 5 bình 2	Xe 2 bình 8
25. Pháo 2 bình 3	Xe 8 bình 7
26. Mã 8 tiến 7	Pháo sau tiến 3
27. Xe 6 bình 7	Xe 2 bình 4

Đen chuẩn bị xuất Tượng dọa “sát” nếu đổi thành Pháo 3 tiến 1, Pháo 3 bình 7, cũng hoà thế.

28. Mã 5 tiến 4	Xe 7 tiến 3
29. Xe 7 tiến 2	Xe 7 thoái 1
30. Xe 7 tiến 1	Xe 4 bình 6

Trúc tử Mã Đỏ kéo lại ngang quân, hai bên bằng lòng hoà. Ván cờ này Đỏ ở nước thứ 18 tham ăn Tượng mất Tiên, cần phải cải tiến.

Ví dụ 4: Giữa Dương Khiết và Tề Hải

17 nước đầu tiên giống ở như trên, Đen cũng tiến Xe tróc Pháo, Đỏ tất đổi thành:

18. Xe 6 thoái 7	Xe 8 thoái 4
------------------	--------------

Đề phòng Pháo Đỏ đánh Tượng chiếu Tượng ăn Xe, nhưng thoái Xe bảo vệ Mã, mất nước, Đen nên đổi thành Mã 6 thoái 7, tuy ở thế kém hơn nhưng còn có thể chống đỡ.

19. Mã 8 tiến 6	Mã 3 tiến 4
20. Xe 6 tiến 4	Pháo sau tiến 9
21. Sĩ 6 tiến 5	...

Lại đánh thành cục diện giống như ván cờ trên, Đỏ ưu thế.

- | | |
|-----------------|-------------------|
| 21... | Mã 6 thoái 7 |
| 22. Xe 6 bình 2 | Mã 7 tiến 8 |
| 23. Xe 4 bình 7 | Pháo trước bình 1 |
| 24. Xe 7 tiến 1 | ... |

Đỏ được quân (Pháo), được thế, kết quả Đỏ thắng.

Qua mấy ví dụ ván đấu ở trên quân Đen đều ở vào thế bị động, do đó cần phải cải tiến cách chống đỡ. Trong đó, ở nước thứ 14, Đen thoái Pháo tựa như chưa phải là nước tất yếu, thế là có người thử nghiệm cách ứng phó nhảy Mã.

Ví dụ 5: Như hình 17 giữa Tống Quốc Cường và Lý Tùng Đức, Đen đi tiếp:

- | | |
|--------------------|-------------|
| 14... | Mã 7 tiến 6 |
| 15. Mã 7 tiến 6 | Mã 6 tiến 4 |
| 16. Xe 7 bình 6... | |

Đỏ nhiều quân linh hoạt hơn, Mã đen dễ bị trở thành mục tiêu tấn công.

- | | |
|---------------------|---------------|
| 16... | Pháo 3 bình 7 |
| 17. Mã 3 tiến 2 | Pháo 2 bình 5 |
| 18. Xe trước bình 7 | Mã 3 tiến 2 |
| 19. Xe 6 bình 8 | ... |

Đỏ chủ động tấn công, Đen vẫn ở vào trạng thái bị động, khó phản công.

19...	Xe 1 bình 4
20. Xe 7 thoái 4	Mã 2 thoái 4
21. Xe 7 bình 6	Pháo 5 tiến 3
22. Tượng 7 tiến 5	Mã 4 thoái 3
23. Xe 6 tiến 5	Sĩ 5 thoái 4
24. Pháo 8 bình 2	Pháo 7 bình 8
25. Mã 2 tiến 4	Pháo 8 bình 7
26. Pháo 2 bình 5	Sĩ 6 tiến 5
27. Xe 8 bình 7	...

Đen cố theo đuổi với hy vọng đổi quân tiêu hao thực lực Đỏ, để hoà hoãn cục thế, nhưng do con Mã ở vị trí xấu, chưa thể thoát khỏi trạng thái bị động, việc cầu hoà vẫn còn khó khăn.

27...	Pháo 7 thoái 3
28. Xe 7 tiến 3	Xe 8 tiến 4
29. Mã 4 tiến 6	Mã 3 thoái 1
30. Pháo 5 bình 8	Sĩ 5 tiến 4
31. Pháo 8 tiến 8	Tượng 5 tiến 1
32. Xe 7 bình 6	...

Đỏ phá Sĩ thế ưu, về sau cờ tàn đi nước “mềm” thành hoà, nhưng đã chứng minh ván cờ này bên Đen trong Khai cục còn có điểm yếu.

Ví dụ 6: Giữa Chu Tường Lâm và Triệu Quốc Vinh
 Khi đánh đến tình thế như hình 14. Bên Đen áp

dụng cách ứng phó nhảy Mã, nhưng hai bên biến hoá khác ván trước. Tiếp hình 14 các nước đi như sau:

14... Mã 7 tiến 6

15. Mã 7 tiến 6 Mã 6 tiến 4

16. Xe 6 thoái 4 Xe 1 bình 4

Kịp thời đổi Xe, hoá giải thế tấn công của bên Đỏ, dẫn đến cục diện bình ổn. Do đó nước trước bên Đỏ sử dụng con Xe ở lộ 6 ăn Mã là một vấn đề rất đáng nghiên cứu. Ván đấu trước Đỏ dùng con Xe tuần hà ăn Mã tựa như tốt hơn, nếu Đen vẫn đi Xe 1 bình 4, tất Xe trước tiến 1, Sĩ 5 thoái 4, Xe 6 tiến 2, Mã 3 tiến 4, Pháo 5 tiến 4, Sĩ 6 tiến 5, Tượng 3 tiến 5, Đỏ chiếm ưu thế.

17. Xe 6 tiến 5 Sĩ 5 thoái 4

18. Pháo 8 bình 7 Xe 8 tiến 4

19. Mã 3 tiến 4 Xe 8 bình 6

20. Pháo 7 tiến 4 Tượng 5 tiến 3

21. Pháo 5 bình 4 Xe 6 bình 7

22. Pháo 4 bình 5 Xe 7 bình 6

23. Pháo 5 bình 4 Xe 6 bình 7

24. Pháo 4 bình 5 ...

Hai bên đồng ý hoà, ván cờ này bên Đen chỉ có thể chống đỡ trực tiếp mang tính phòng ngự, vẫn khó phản công. Nhưng từ đó có thể nhìn nhận được vấn đề, bình Xe nách kích đổi là một khâu rất quan trọng trong chiến thuật phòng ngự,

Ví dụ 7: Như hình 17, giữa Tần Kinh Tường và Triệu Văn Sơn bên Đen đổi thành cách ứng phó dùng Xe nách kích đổi.

14... Xe 1 bình 4

15. Xe 6 bình 8 ...

Miễn cưỡng cầu tấn công, nên đổi Xe là hay hơn.

15... Xe 8 tiến 8

16. Pháo 8 thoái 1 ...

Nếu Đỏ đổi thành Sĩ 6 tiến 5, Xe 4 tiến 8, Pháo 8 tiến 3, Xe 4 bình 3, Tượng 7 tiến 9, Pháo 3 tiến 3, Xe 7 tiến 3, Pháo 2 bình 3, Xe 8 tiến 1, Sĩ 5 thoái 4, Xe 7 bình 6, Sĩ 6 tiến 5, Xe 6 thoái 5, Pháo 6 bình 7, Mã 3 tiến 4, Xe 8 bình 7, Đen dễ đi.

16... Xe 8 bình 3

17. Mã 3 thoái 5 Xe 4 tiến 8

18. Xe 7 tiến 1 ...

Nếu Đỏ đổi thành Tượng 7 tiến 9, Pháo 3 tiến 3, Xe 7 tiến 3, Pháo 2 bình 3, Xe 7 bình 9, Tượng 5 bình 4, Đen ưu thế.

18. ... Tượng 5 tiến 3

19. Pháo 5 bình 3 Mã 7 tiến 8

20. Pháo 3 thoái 1 Xe 3 thoái 1

21. Pháo 3 bình 6 Xe 3 tiến 2

22. Xe 8 thoái 1 Tượng 3 thoái 5

Trái qua một hồi đổi quân, Đỏ mở Tượng, hơn nữa các quân đứng vị trí kém, Đen đã phản Tiên.

23. Mã 5 tiến 3	Xe 3 bình 2
24. Xe 8 bình 7	Pháo 2 bình 3
25. Pháo 6 bình 3	Pháo 3 bình 5
26. Pháo 3 bình 5	...

Nếu Đỏ đổi thành Sĩ 4 tiến 5, Xe 2 thoái 2, Mã 3 tiến 2, Xe 2 bình 8, Mã 2 tiến 4, Xe 8 tiến 2, Đỏ khó đi.

26...	Tướng 5 bình 4
27. Pháo 5 tiến 4	Xe 2 bình 4
28. Tướng 5 tiến 1	Tốt 5 tiến 1

Đỏ bị mẻ Sĩ, Tượng, kết quả Đen thắng.

CỤC THỨ 3: PHÁO ĐẦU MÃ NHẬP CUNG ĐỐI BÌNH PHONG MÃ ĐỐI SONG XE

Trong giải cá nhân toàn quốc 1991, Pháo đầu trực hoành Xe đối bình phong Mã Lưỡng đầu xà, vẫn là một trong những khai cục được mọi người chú ý. Một danh thủ khi cầm quân Đỏ (đi trước), đánh ra nước biến mới Mã nhập cung (Oa Tâm Mã). Nay bình thuật giới thiệu như sau:

1. Pháo 2 bình 5	Mã 8 tiến 7
2. Mã 2 tiến 3	Tốt 7 tiến 1
3. Xe 1 bình 2	Xe 9 bình 8
4. Xe 2 tiến 6	Mã 2 tiến 3
5. Mã 8 tiến 7	Tốt 3 tiến 1
6. Xe 9 tiến 1	Pháo 2 tiến 1

- | | |
|--------------------|----------------|
| 7. Xe 2 thoái 2 | Tượng 3 tiến 5 |
| 8. Tốt 3 tiến 1 | Pháo 2 tiến 1 |
| 9. Tốt 7 tiến 1 | Pháo 8 tiến 2 |
| 10. Xe 9 bình 6 | Sĩ 4 tiến 5 |
| 11. Pháo 8 thoái 1 | Tốt 7 tiến 1 |
| 12. Xe 2 bình 3 | Tốt 3 tiến 1 |
| 13. Xe 3 bình 7 | Pháo 8 bình 3 |
| 14. Xe 6 tiến 7 | Pháo 2 thoái 4 |
| 15. Pháo 8 bình 3 | Mã 7 tiến 6 |

Vẫn là nước đi thịnh hành hiện nay của loại Khai cục này.

- | | |
|------------------|-----------------------|
| 16. Mã 7 thoái 5 | Pháo 2 bình 3 |
| 17. Xe 7 bình 4 | Xe 8 tiến 4 (Hình 18) |

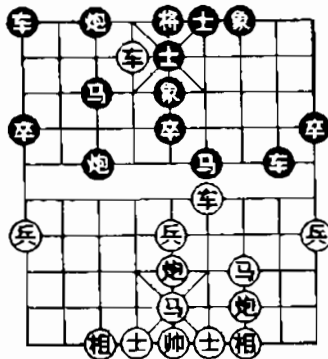

Hình 18

Như hình 18, Đỏ thoái Mã nhập cung (Tượng khốn cùng) rất độc đáo, nước này nếu Đen đổi thành Xe 8 tiến 8, Pháo 3 tiến 8, Tượng 5 thoái 7, Xe 4 tiến 1, Tượng 7 tiến 5, Xe 6 bình 8, Đỏ ăn lời hơn được một Tượng ưu thế hơn.

18. Pháo 5 bình 4 Mã 6 thoái 8

19. Mã 3 tiến 2 ...

Đỏ phục thủ đoạn Pháo 3 bình 2 “đánh đôi” Xe hoặc Mã.

19... Xe 8 bình 5

20. Pháo 4 bình 5 Xe 5 bình 4

21. Xe 6 thoái 3 Mã 3 tiến 4

22. Xe 4 bình 6 Mã 4 thoái 3

Đỏ ưu, kết quả Đỏ thắng.

Trong một ván đấu khác

18 nước đầu tiên giống như ở trên, nước thứ 19 Đen làm một cải tiến nhỏ: Thoái Mã về góc Sĩ phòng thủ chắc.

19... Mã 8 thoái 6

20. Tượng 3 tiến 5 Xe 1 tiến 1

21. Xe 6 bình 9 Mã 3 thoái 1

22. Mã 5 tiến 3 Mã 1 tiến 3

23. Pháo 4 tiến 5 Sĩ 5 tiến 6

24. Xe 4 tiến 3 ...

Đỏ ăn được Sĩ lợi hơn, nhưng Đen phòng ngự kiên

cố, về sau đổi Xe hoà hoãn cục thế, kết quả thành hoà. Trong cục diện này, bên Đen sử dụng một số phương án phòng ngự hoặc phản kích. Trong một ván đấu khác, 14 nước đầu tiên giống như ở trên, nước thứ 15 Đen không nhảy Mã vòng lên hà, để tránh về sau Đỏ bình Xe bắt Mã, mà đổi thành lên Xe bảo vệ Mã.

15... Xe 8 tiến 2

16. Mã 7 thoái 5 ...

Vẫn thoái Mã nhập cung, để phòng con Pháo đáy bên Đen bình 3 uy hiếp Tượng Đỏ, đồng thời song Mã liên hoàn, rình cơ hội tiến lên từ cánh phải.

16... Pháo 2 bình 3

17. Xe 7 bình 2 (Hình 19). ..

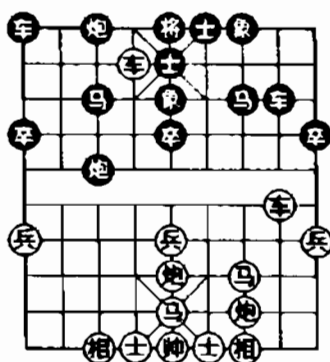

Hình 19

Như hình 19, Đỏ đổi Xe để làm suy yếu sức mạnh phòng ngự ở cánh trái Đen, có ý đồ tấn công ở cánh phải.

17... Xe 8 tiến 3

18. Mã 3 tiến 2 Xe 1 bình 2

19. Pháo 5 bình 3 ...

Nếu Đỏ đổi thành Mã 5 tiến 3, Pháo trước bình 7, Đen ép Đỏ đổi Pháo, dòm Tượng phản Tiên.

19... Mã 7 thoái 9

Bảo vệ Tượng, đề phòng Mã Đỏ là nước đi thận trọng vững chắc. Nếu đổi thành Mã 7 tiến 8, giải vây, Đỏ Mã 2 tiến 4, về sau có thủ đoạn Mã 4 tiến 2 hoặc tiến 3 dọa “sát” Đen khó ứng phó.

20. Mã 2 tiến 4 Pháo sau tiến 1

21. Tượng 7 tiến 9 Xe 2 bình 4

22. Xe 6 tiến 1 Sĩ 5 thoái 4

Nếu Đỏ không bay Tượng biên, trực tiếp đi Mã 4 tiến 3, Đen cũng bình Xe ép đổi cục thế nhanh chóng bình ổn. Kết quả hoà.

Thêm một ván đấu khác, 13 nước đầu tiên giống như ở trên, Đen ở nước thứ 14 không lùi Pháo xuống đáy, để đề phòng Pháo cánh trái di chuyển sang phải tấn công Mã đổi thành vươn Xe tróc Pháo:

14... Xe 8 tiến 8

15. Mã 7 thoái 5 ...

Lại là thoái Mã nhập cung, về mặt chiến thuật tỏ ra linh hoạt hơn so với dùng Sĩ đánh Xe.

15... Xe 8 thoái 5

16. Mã 3 tiến 4 ...

Đỏ có thể đổi thành Pháo 5 bình 7, Pháo 3 tiến 3, Xe7 thoái 2, Pháo 2 bình 3, Mã 5 tiến 6, Đỏ nước Tiên tương đổi lớn.

- | | |
|-------------------|----------------|
| 16... | Xe 1 bình 4 |
| 17. Xe 6 tiến 1 | Sĩ 5 thoái 4 |
| 18. Mã 5 tiến 3 | Pháo 2 thoái 3 |
| 19. Pháo 8 bình 3 | (Hình 20) |

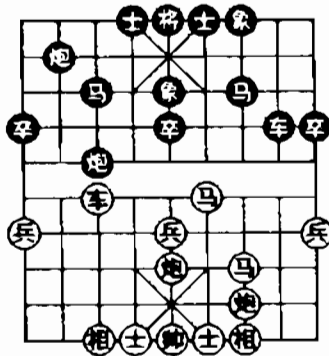

Hình 20

Như hình 20, bên Đỏ thực hiện kế hoạch chiến thuật do nước biến Mã nhập cung, tức là song Mã liên hoàn trong tấn công cánh phải, dời Pháo sang lộ 3 tấn công Mã, Tượng bên Đen. Đến đây Đen có thể đi tiếp Pháo 2 bình 3, Xe 7 bình 8, Mã 7 tiến 6, Pháo 5 bình 4, Mã 6 tiến 8, chuẩn bị đổi Mã làm suy yếu thế tấn công của Đỏ.

- | | |
|-------------------|---------------|
| 19... | Xe 8 thoái 1 |
| 20. Pháo 5 bình 7 | Pháo 3 tiến 3 |
| 21. Xe 7 thoái 2 | Mã 7 thoái 5 |
| 22. Pháo 3 bình 7 | Mã 3 tiến 2 |

Nếu Đen đi nhằm Pháo 2 bình 3, Đỏ Pháo 7 tiến 6 được quân (Mã).

- | | |
|-----------------|---------------|
| 23. Xe 7 tiến 6 | Pháo 2 tiến 1 |
| 24. Mã 4 tiến 6 | ... |

Đỏ thông qua đôi Pháo mở ra cục diện, thế công bên cánh trái từng bước tiến ép Đen phục nước Mã 6 tiến 8 dọa “sát”, đến đây Đen đi tiếp Mã 5 thoái 3 là hơn.

- | | |
|-------------------|-----------------|
| 24... | Tượng 5 thoái 3 |
| 25. Xe 7 thoái 3 | Mã 2 tiến 1 |
| 26. Pháo 7 bình 5 | Xe 8 tiến 1 |
| 27. Xe 7 thoái 2 | Mã 1 thoái 2 |

Nếu đổi thành Mã 1 tiến 2, Xe 7 thoái 2, Mã 2 thoái 1, Mã 6 tiến 8, Xe 8 thoái 1, Pháo 5 tiến 5, Đỏ chiếm ưu thế.

- | | |
|-------------------|--------------|
| 28. Mã 6 tiến 8 | Xe 8 thoái 1 |
| 29. Xe 7 tiến 2 | Mã 5 tiến 3 |
| 30. Mã 3 tiến 4 | Sĩ 4 tiến 5 |
| 31. Pháo 5 bình 7 | Xe 8 bình 6 |
| 32. Mã 4 thoái 5 | Mã 3 thoái 4 |
| 33. Xe 7 bình 8 | ... |

Đỏ ăn được quân (Mã) ưu lớn, kết quả Đỏ thắng.

CỤC THỨ 4. PHÁO ĐẦU ĐỐI BÌNH PHONG MÃ TỬ BINH TƯƠNG KIẾN

Khai cục Pháo đầu trực hoành Xe đối bình phong Mã Lương đầu xà, có một cách biến 4 Tốt gặp nhau, nhiều năm nay vẫn được thịnh hành, nguyên nhân của nó là đối công kịch liệt, nhiều đường biến hoá, có sức hấp dẫn cao. Trong giải đồng đội toàn quốc năm 1992, cách biến này lại có sự phát triển mới, hơn nữa tỷ lệ Đỏ thắng tương đối cao, xin đưa ra các ví dụ điển hình bình thuật như sau:

Kiểu trận cơ bản:

- | | |
|------------------|--------------|
| 1. Pháo 2 bình 5 | Mã 8 tiến 7 |
| 2. Mã 2 tiến 3 | Tốt 7 tiến 1 |
| 3. Xe 1 bình 2 | Xe 9 bình 8 |
| 4. Xe 2 tiến 6 | ... |

Vươn Xe qua hà có ý muốn tấn công gấp, tránh Đen Pháo cánh trái phong toả Xe phản kích.

- | | |
|----------------|-------------|
| 4... | Mã 2 tiến 3 |
| 5. Mã 8 tiến 7 | ... |

Cũng có thể Đen đấm Tốt 7 khống chế Mã, nhưng nước này nháy Mã trước có thể ra Xe nhanh trước một bước.

- | | |
|----------------|---------------|
| 5... | Tốt 3 tiến 1 |
| 6. Xe 9 tiến 1 | Pháo 2 tiến 1 |

7. Xe 2 thoái 2

Tượng 3 tiến 5

8. Tốt 3 tiến 1

Pháo 2 tiến 1

9. Tốt 7 tiến 1

Pháo 8 tiến 2

10. Xe 9 bình 6

Hoàn Xe bình vào sườn (nách) là nước đi thịnh hành, có ván đấu nước này Đỏ thử đổi thành Mã 3 tiến 4, Sĩ 4 tiến 5, Tốt 3 tiến 1, Pháo 2 bình 7, Mã 7 tiến 6, Xe 1 bình 4, Mã 6 tiến 5, Mã 3 tiến 5, Mã 4 tiến 5, Mã 7 tiến 5, Pháo 5 tiến 4, Xe 4 tiến 6, Tốt 7 tiến 1, Xe 8 tiến 3, Đen có thể chống chọi được.

10...

Sĩ 4 tiến 5

11. Pháo 8 thoái 1 (Hình 21)

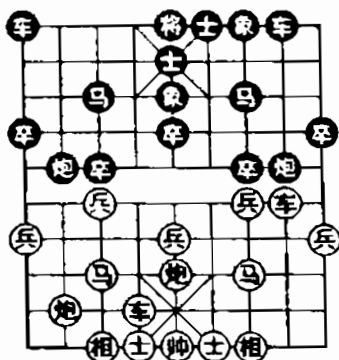

Hình 21

Như hình 21, hình thành kiểu trận cơ bản Tứ bình tương kiến, hai bên Bình (Tốt Đỏ và Đen) đứng đối diện nhau, cục thế như mây đen dày đặc, tình hình rất căng thẳng.

Đen Tốt 3 vượt sông (hà) sẽ bị thiệt, Đen đã sớm có ý định đưa Tốt vượt sông, nhưng sử dụng con Tốt nào lại có sự khác biệt rất lớn.

Ví dụ 1: Tiếp nước đi thứ 10 giữa Mạnh Chiêu Trung và Hồ Hiểu Dũng, Đen Tốt 3 vượt sông ăn Tốt Đỏ, kết quả bất lợi. Các nước đi như sau:

11... Tốt 3 tiến 1

12. Tốt 3 tiến 1 Tốt 3 tiến 1

Nếu Đen đổi thành Tượng 5 tiến 7, Xe 2 bình 7, Mã 3 tiến 4, Xe 6 tiến 3, Pháo 2 thoái 2, Pháo 8 bình 2, Xe 8 bình 9, Pháo 2 bình 6, Pháo 2 bình 4, Xe 6 bình 3, vẫn Đỏ giữ nước Tiên. Đến đây, Đen không nên ăn Pháo vì Xe Đỏ ăn Tượng dọa đổi (Mã, Pháo).

13. Tốt 3 bình 2 Tốt 3 tiến 1

14. Xe 2 bình 7

Lúc này có thể thấy tác dụng của nước thứ 11 khi Đỏ thoái Pháo, do đã dự tính tránh sự tấn công của Tốt Đen. nay có thể bình Xe dọa Mã tranh Tiên.

14... Xe 1 bình 4

Nếu Đen đổi thành Pháo 2 bình 3, Tốt 2 bình 3, Đỏ giữ lại con Tốt đã qua sông uy hiếp Mã Đen.

15. Xe 6 tiến 8 Mã 3 thoái 4

16. Mã 3 tiến 4 Mã 7 tiến 8

17. Mã 4 tiến 6 (Hình 22) ...

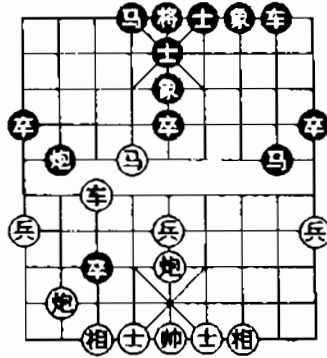

Hình 22

Như hình 22, Mã Đỏ tránh đối mà nhảy qua sông, là một nước hay để tấn công. Cánh trái bên Đen trống rỗng, lại không tiện Pháo 2 bình 3 cản Mã, vì sợ Pháo Đỏ chìm xuống đáy tập kích.

- | | |
|-------------------|----------------|
| 17... | Tượng 5 tiến 3 |
| 18. Pháo 5 tiến 4 | Tượng 7 tiến 5 |
| 19. Xe 7 tiến 1 | Pháo 2 bình 4 |
| 20. Pháo 8 tiến 8 | ... |

Đen chịu đau thí Tượng, để cầu đổi con Mã hung ác, nhưng vẫn không thoát khỏi thế tấn công của bên Đỏ khi Pháo chìm xuống đáy.

- | | |
|------------------|----------------|
| 20... | Mã 4 tiến 2 |
| 21. Xe 7 tiến 4 | Pháo 4 thoái 4 |
| 22. Xe 7 thoái 7 | Pháo 4 tiến 4 |
| 23. Xe 7 tiến 7 | Pháo 4 thoái 4 |

24. Xe 7 thoái 1 ...

Đỏ rút chiếu ăn lại một quân (Mã), thế Đỏ chiếm ưu, kết quả Đỏ thắng.

Đen thí Mã không thích hợp lại xông Tốt. Hình thế Hình 8, nước chính xác ứng phó của Đen là dùng Tốt 7 đổi Tốt, ví dụ như các nước đi thực tế trong ván đấu sau:

11... Tốt 7 tiến 1

12. Xe 2 bình 3 Tốt 3 tiến 1

13. Xe 3 tiến 3 Tốt 3 tiến 1

Đen thí Mã đổi công là cách đánh mới xuất hiện trong mấy năm gần đây, nhưng nước này thịnh hành là Đen Pháo 8 bình 3 tấn công Mã, để lộ Xe trái, nay ván đấu này lại xông Tốt 3 là một ván đề đáng được bàn kỹ.

14. Pháo 8 bình 7 (hình 23)...

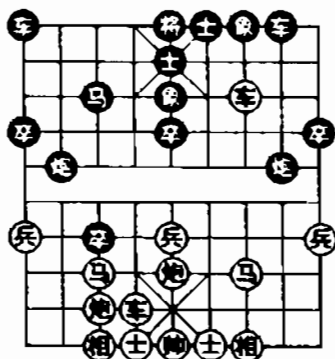

Hình 23

Như hình 23, Đỏ bình Pháo đánh Tốt, chuẩn bị đổi Mã, đơn giản hoá cục thế, duy trì cái lợi của việc hơn

quân (Mã). Đến đây, nếu Đen đi tiếp Pháo 8 bình 3, Mã 7 thoái 9, Xe 8 tiến 4, Xe 3 thoái 3, vẫn thuộc Đỏ dễ đi.

14... Tốt 3 tiến 1

15. Pháo 7 tiến 6 Xe 1 bình 3

16. Xe 6 bình 8 Pháo 2 tiến 3

Nếu Đen đổi thành Pháo 2 bình 7, Mã 3 tiến 4, Xe 3 tiến 2, Xe 8 tiến 8, Sĩ 5 thoái 4, Pháo 5 tiến 4, Sĩ 6 tiến 5, Xe 3 thoái 2, Đỏ vẫn hơn một quân (Mã), chiếm ưu thế.

17. Xe 3 bình 2 Pháo 8 bình 2

18. Xe 8 bình 6 Xe 8 bình 9

Nếu Đen đổi thành Xe 8 tiến 2, Pháo 7 bình 2, Tốt 3 tiến 1, Xe 6 tiến 1, Pháo trước thoái 1, Pháo 5 tiến 4, Đỏ dễ đi.

19. Pháo 5 bình 8 Xe 3 tiến 2

20. Pháo 8 tiến 2 ...

Đỏ hơn quân chiếm ưu, về sau nhập cục rất khéo, ghi tiếp các nước đi như sau:

20... Xe 9 tiến 1

21. Tượng 3 tiến 5 Xe 9 bình 7

22. Mã 3 tiến 4 Tốt 3 tiến 1

23. Xe 6 tiến 4 Pháo 2 thoái 4

24. Xe 2 thoái 1 Xe 7 tiến 7

25. Sĩ 6 tiến 5 Xe 7 bình 6

26. Xe 2 bình 4 Xe 3 bình 2

Đen tuy có con Tốt qua sông đã gần tới cung, nhưng vẫn thiếu thủ đoạn tấn công, nên biến đổi sách lược, trong điều kiện hãm Xe, Mã Đỏ, có ý đồ đổi Pháo đơn giản hoá cục thế, tìm kiếm cơ hội cờ hoà.

27. Pháo 8 tiến 5 Xe 2 thoái 2

28. Mã 4 tiến 2 Xe 6 bình 7

Đen không thể đổi Xe, vì nếu đổi thành Xe 6 thoái 5, Mã 2 tiến 4, Sĩ 5 tiến 6, Xe 6 tiến 1, Tốt 1 tiến 1, Xe 6 bình 5, Sĩ 6 tiến 5, Mã 4 thoái 3, Đỏ lại ăn Tốt biên, thắng chắc.

29. Xe 4 bình 5 Tốt 3 bình 4

30. Xe 5 bình 9 ...

Nếu Đỏ tham ăn Tốt mà đi Xe 6 thoái 4, Xe 7 thoái 4, Xe 5 bình 2, Xe 2 tiến 4, tróc tử Mã.

30... Xe 2 bình 3

31. Tượng 7 tiến 9 Xe 3 tiến 8

32. Mã 2 tiến 4 Tốt 4 bình 5

33. Sĩ 4 tiến 5 Xe 7 tiến 5

34. Tượng 5 bình 6 ...

Đen song Xe, Đỏ ung dung nhả Mã phục nước “sát”, đến đây Đỏ vừa khéo thắng trước một bước, vì Đen đi tiếp Xe 5 bình 6, Xe 6 tiến 4, Sĩ 5 thoái 4, Mã 4 tiến 6, Tượng 5 tiến 1, Xe 9 tiến 2, Đỏ thắng.

Tiếp hình thế khác (hình 21), Đen sau khi đổi Tốt 7, lại dùng Tốt 3 ăn Tốt, Đỏ vì tránh đối công, thận trọng giữ nước Tiên, thông thường sử dụng Xe ăn Tốt mà không chịu ăn Mã, ví dụ như trong một ván đấu, nước đi thực tế như sau:

11... Tốt 7 tiến 1

12. Xe 2 bình 3 Tốt 3 tiến 1

13. Xe 3 bình 7 Pháo 2 bình 3

Nước đi thịnh hành là Đen bình Pháo cánh trái ngăn Xe (Pháo 8 bình 3). Nay thử đổi Pháo cánh phải ngăn Xe Đỏ.

14. Pháo 8 bình 7

Phục nước nhảy Mã ép đổi Pháo là một cách tấn công mới trong loại khai cục này. Bình Pháo trước là để duy trì sự lựa chọn nhảy Mã lên bên phải hay bên trái.

14... Xe 1 bình 2

15. Mã 7 tiến 8 Pháo 3 tiến 4

16. Xe 6 bình 7 Pháo 8 bình 3

17. Xe trước bình 3 Mã 7 tiến 6

18. Mã 8 thoái 6 (hình 24) ...

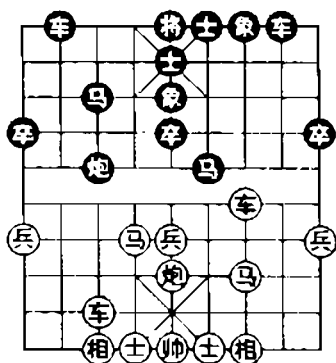

Hình 24

Như hình 24, Đỏ thoái Mã đuổi Pháo, nếu đổi quân, tất có thể giành được ưu thế về binh chủng (Xe, Pháo, Mã).

18... Xe 2 tiến 4

19. Mã 3 tiến 4 ...

Đưa lại cơ hội cho Đen vượn Xe ép đổi hoà hoãn cục thế, không bằng đổi thành Tốt 5 tiến 1 tương đối có thể công.

19... Xe 8 tiến 5

20. Xe 3 bình 2 Mã 6 tiến 8

21. Mã 4 tiến 5 Mã 3 tiến 5

22. Pháo 5 tiến 4 Tượng 5 bình 4

23. Xe 7 bình 6 Tượng 4 bình 5

24. Xe 6 bình 7 Tượng 5 bình 4

25. Xe 7 bình 6 Tượng 4 bình 5

26. Tượng 3 tiến 5 ...

Nếu Đỏ đổi thành Mã 6 tiến 5, Xe 2 thoái 1, Pháo 5 bình 7, Mã 8 tiến 6, nước tiếp theo hai bên đổi quân thành hoà.

26... Pháo 3 tiến 2

27. Tốt 5 tiến 1 Xe 2 bình 4

28. Tốt 5 tiến 1 Xe 4 tiến 1

29. Tượng 5 tiến 3 Pháo 3 bình 9

30. Mã 6 thoái 4 ...

Về sau đổi quân thành hoà.

CỤC THỨ 5. PHÁO ĐẦU ĐỔI BÌNH PHONG MÃ TỬ BÌNH TƯƠNG KIẾN (tiếp)

1. Pháo 2 bình 5 Mã 8 tiến 7

2. Mã 2 tiến 3 Tốt 7 tiến 1

3. Xe 1 bình 2 Xe 9 bình 8

4. Xe 2 tiến 6 Mã 2 tiến 3

5. Mã 8 tiến 7 Tốt 3 tiến 1

6. Xe 9 tiến 1 Pháo 2 tiến 1

7. Xe 2 thoái 2 Tượng 3 tiến 5

8. Tốt 3 tiến 1 Pháo 2 tiến 1

9. Tốt 7 tiến 1 Pháo 8 tiến 2

10. Xe 9 bình 6 Sĩ 4 tiến 5

11. Pháo 8 thoái 1 Tốt 7 tiến 1

12. Xe 2 bình 3 Tốt 3 tiến 1
 13. Xe 3 bình 7 Pháo 8 bình 3
 14. Xe 6 tiến 7 (Hình 25) ...

Vẫn là nước đi khai cục cơ bản của những phần trên nhưng sau nước này (hình 25)

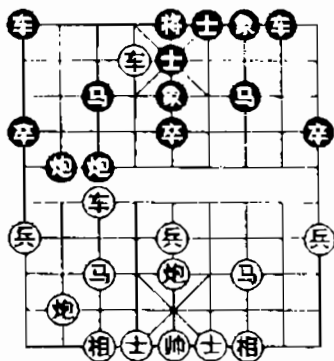

Hình 25

Ví dụ 1: giữa Liễu Đại Hoa và Bốc Phượng Ba

- 14... Mã 7 tiến 6
 15. Pháo 8 bình 3 Xe 1 bình 3

Nước chậm chạp, tựa như không có ý nghĩa lớn. Đến đây, Xe cánh trái bảo vệ Tượng, Xe cánh phải bị tắc đường, hình trận thiếu sức phản kích, bị bên Đỏ kìm chế.

16. Mã 7 tiến 8 Xe 3 bình 2
 17. Pháo 3 bình 7 ...

Đổi Pháo để làm suy yếu năng lực phòng ngự của bên Đen là nước biến mới xuất hiện trong lần này.

- | | |
|------------------|---------------|
| 17... | Pháo 3 tiến 4 |
| 18. Xe 7 thoái 3 | Pháo 2 bình 3 |
| 19. Mã 8 thoái 6 | Xe 2 tiến 4 |
| 20. Mã 3 tiến 4 | Mã 3 thoái 2 |
| 21. Xe 6 thoái 3 | Mã 2 tiến 3 |
| 22. Xe 6 tiến 3 | ... |

Nếu Đỏ đổi thành Xe 6 bình 4, dĩ nhiên là mất Xe vì Pháo 3 tiến 5 chiếu Tướng, Đen chiếm ưu thế.

- | | |
|---------------------------|---------------|
| 22... | Xe 8 tiến 5 |
| 23. Tốt 5 tiến 1 | Mã 3 thoái 2 |
| 24. Xe 6 bình 7 | Pháo 3 bình 4 |
| 25. Tốt 5 tiến 1 | Tốt 5 tiến 1 |
| 26. Mã 6 tiến 5 (Hình 26) | Đen thua |

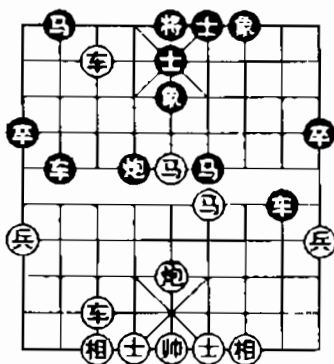

Hình 26

Vi dụ 2: Tiếp hình 25 giữa Vương Bình Quốc và Lưu Thân Kiệt

14... Mã 7 tiến 6

15. Mã 3 tiến 4 Xe 8 tiến 7

Đề phòng Đỏ Pháo 5 bình 4 kìm chế Mã Đen, ngoài ra Xe Đen cũng không còn vị trí nào tốt để chiếm, nếu đổi thành Xe 8 tiến 5, Mã 7 thoái 5 sau đó lại tiến 3 đuổi Xe, Đỏ vẫn giữ nước Tiên.

16. Mã 7 thoái 5 Xe 8 thoái 5

17. Pháo 5 bình 4 ...

Đỏ ở nước thứ 15 không đi theo nước đi thịnh hành Pháo 8 bình 3, đổi thành Mã cánh phải nhảy vòng lên hà, chính là đã suy nghĩ phục nước sau nhảy Mã nhập cung, lúc nào cũng có thể từ cánh phải nhảy ra liên hoàn Mã. Đến đây Đen tiến Xe vô ích lại thoái về, Đỏ thực hiện kế hoạch dời Pháo đuổi Mã.

17... Xe 1 bình 4

18. Xe 6 tiến 1 Sĩ 5 thoái 4

19. Pháo 8 bình 7 ...

Chiến thuật đổi quân giành thế, quấy rối phòng tuyến bên Đen, tìm kiếm điểm yếu để tấn công.

19... Pháo 3 tiến 4

20. Pháo 4 tiến 3 ...

Đỏ ngoài ra còn có cách đi khác:

(a) Xe 7 tiến 3, Pháo 2 bình 3, Xe 7 bình 6, Sĩ 6 tiến 5, Xe 6 thoái 2, Mã 6 thoái 7, vẫn Đỏ Tiên, nhưng Đen không bị mất quân.

(b) Xe 7 thoái 3, Mã 3 thoái 5, Pháo 4 tiến 3, Xe 8 bình 6, Đen có thể ăn lại một quân.

20... Xe 8 bình 6

21. Pháo 4 bình 2 Pháo 2 bình 3

22. Mã 5 tiến 6 (Hình 27) ...

Như hình 27, Đỏ nhảy Mã đuổi Pháo, mở rộng nước Tiên, phục ngấm thủ đoạn đổi quân được lời con Tượng.

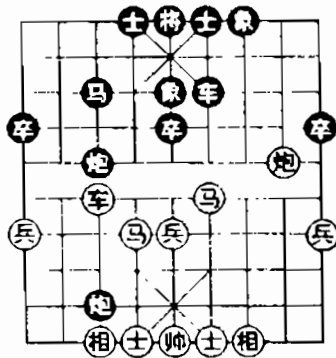

Hình 27

22... Pháo trước bình 6

23. Mã 4 thoái 5 Mã 3 tiến 4

Đen có thể đổi thành Xe 6 tiến 2, Pháo 2 bình 7, Tượng 5 tiến 3, Mã 5 tiến 3, Xe 6 tiến 2, Mã 3 thoái 4, Xe 6 tiến 2, Xe 7 tiến 1, Mã 3 thoái 5, tuy thuộc Đỏ ưu, nhưng Đen có nhiều cơ hội cầu hoà.

- | | |
|-------------------|----------------|
| 24. Mã 6 tiến 7 | Tượng 5 tiến 3 |
| 25. Pháo 2 bình 7 | Mã 4 tiến 6 |
| 26. Pháo 7 tiến 4 | Sĩ 4 tiến 5 |
| 27. Pháo 7 bình 8 | ... |
- Đỏ ưu, kết quả Đỏ thắng.

Ví dụ 3: Tiếp hình 25 giữa Tử Thiên Hồng và Liễu

Dại Hoa

- | | |
|-------|----------------|
| 14... | Pháo 2 thoái 4 |
|-------|----------------|

Những ví dụ ván đấu ở trên, nước này Đen nhảy Mã trái vòng lên hà đều bất lợi, ván này lại áp dụng nước đánh thịnh hành thoái Pháo phải, nhưng đánh kiểu biến hoá mới.

- | | |
|-------------------|-------------|
| 15. Pháo 8 bình 3 | Mã 7 tiến 6 |
|-------------------|-------------|

- | | |
|--------------------|-----|
| 16. Tượng 7 tiến 9 | ... |
|--------------------|-----|

Để tránh khi Đỏ bình Xe cản Mã sẽ bị mất Tượng đáy, đây là cách đánh bên Đỏ thử áp dụng.

- | | |
|-------|---------------|
| 16... | Pháo 2 bình 3 |
|-------|---------------|

- | | |
|-----------------|-------------|
| 17. Xe 7 bình 4 | Xe 8 tiến 8 |
|-----------------|-------------|

Rõ ràng, biết sẽ bị mất Tượng đáy, cũng muốn đổi quân đổi công. Phản ánh phong cách kỹ thuật của bên Đen nếu đổi thành Xe 8 tiến 4 bảo vệ Mã, tất thuộc về thế phòng ngự tiêu cực.

- | | |
|-------------------|-----------------|
| 18. Pháo 3 tiến 8 | Tượng 5 thoái 7 |
|-------------------|-----------------|

19. Xe 4 tiến 1

Xe 1 bình 2 (Hình 28)

Trong các ván đấu trước đây, Đỏ ở nước thứ 16 thường đi Mã 7 tiến 8, Đen xuất Xe đuổi Mã có thể tranh Tiên, Đỏ phải thoái Xe bảo vệ Mã ứng phó một nước, Đen đi tiếp Xe 8 bình 2, đuổi Mã, lại tranh Tiên. Cho nên ván cờ này, Đỏ bay Tượng biên là một nước cải tiến, như hình 28.

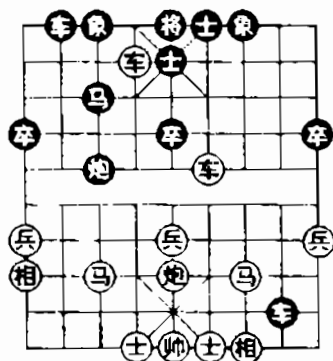

Hình 28

20. Tốt 5 tiến 1

Xe 8 bình 7

21. Xe 4 bình 3

Nếu Đỏ đổi thành Mã 3 tiến 5, Xe 2 tiến 6, Đỏ tạm thời không thể xông Tốt đầu, Đen nước tiếp theo có thủ đoạn bình Xe dè Mã.

21...

Tượng 7 tiến 5

22. Xe 3 thoái 2

Pháo trước bình 7

23. Mã 7 thoái 5

Xe 7 bình 6

24. Xe 6 bình 7 ...

Đỏ thoái Mã nhập cung, bắt lợi, Đen chỉ còn một con Tượng đơn lẻ sợ bị tấn công, hai bên đều có lo lắng riêng. Nước này, nếu Đỏ vội đi Tốt 5 tiến 1, Xe 2 tiến 7, Pháo 5 tiến 1, Pháo 7 tiến 3, Tốt 5 tiến 1, Pháo 7 bình 5, Mã 5 thoái 7, Xe 2 tiến 1, Pháo 5 tiến 4, Pháo 5 thoái 5, Tốt 5 tiến 1, Pháo 3 tiến 9, Sĩ 6 tiến 5, Pháo 3 bình 1, Tượng 5 bình 6, Xe 6 thoái 4, lại bình 4 ép đổi Xe, Đen thắng chắc.

24... Mã 3 tiến 4

25. Pháo 5 tiến 4 Mã 4 tiến 6

26. Mã 3 tiến 5 Xe 6 bình 8

27. Xe 3 tiến 2 Mã 6 thoái 5

28. Xe 3 thoái 1 Xe 2 tiến 4

Sau khi đổi quân, cục thế hoà hoãn, Đỏ hơn một Tượng, Đen bình chủng đầy đủ (Xe, Pháo, Mã), mỗi bên đều có thế riêng, kết quả thành hoà.

Ví dụ 4: Hình giữa Từ Thiên Hồng và Lưu Tinh

14... Pháo 2 thoái 4

15. Pháo 8 bình 3 Mã 7 tiến 6

16. Mã 7 thoái 5 Tượng 7 tiến 9

Đen bay Tượng, tránh sự uy hiếp của Pháo Đỏ, là một nước cải tiến.

- | | |
|--------------------|---------------|
| 17. Pháo 5 bình 8 | Xe 8 tiến 8 |
| 18. Pháo 8 thoái 1 | Pháo 2 bình 3 |
| 19. Xe 7 bình 8 | ... |

Đỏ dời Pháo hình thành thế trận Pháo gánh, công thủ toàn diện. Đến đây, phong toả quân Đen triển khai ở cánh phải, Đỏ vẫn không chế cục diện chiếm nước Tiên.

- | | |
|-----------------|--------------|
| 19... | Xe 1 tiến 2 |
| 20. Mã 3 tiến 4 | Xe 8 thoái 1 |
- Đen tránh Đỏ đưa Pháo chiếu Tướng ăn Xe.
- | | |
|---------------------------|-------------|
| 21. Tượng 7 tiến 5 | Mã 6 tiến 8 |
| 22. Mã 5 tiến 7 (Hình 29) | ... |

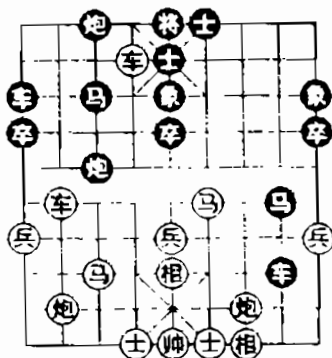

Hình 29

Nước này có vẻ “mềm”. Như hình 16, Đỏ có thể đổi thành Pháo 3 tiến 6, nếu Đen Pháo trước bình 6, tất Đỏ Mã 4 tiến 6, Mã 3 tiến 4, Xe 8 tiến 5, dọa “sát” ăn được Xe Đen.

22... Pháo trước bình 6

23. Pháo 3 bình 7 Pháo 6 thoái 3

Nếu Đen đổi thành Pháo 3 tiến 7, Pháo 7 tiến 6, Xe 1 thoái 2, Pháo 7 bình 1, Đỏ ưu.

24. Xe 6 thoái 6 Mã 8 thoái 6

25. Mã 4 tiến 6 Mã 3 thoái 1

Nếu Đen đổi thành Mã 3 tiến 4, Xe 6 tiến 3, Mã 6 tiến 7, Xe 8 tiến 5, Pháo 3 bình 4, Pháo 7 bình 6, Pháo 4 bình 3, Pháo 8 bình 7, Đen khó đi.

26. Xe 8 bình 7 Xe 1 bình 2

27. Mã 7 tiến 8 Xe 2 bình 4

28. Sĩ 6 tiến 5 Pháo 3 bình 4

29. Mã 8 tiến 9 ...

Đỏ thí quân (Mã) tranh tấn công trước, có sự linh và hiểu biết, chuẩn bị đưa Pháo xuống đáy tấn công.

29... Pháo 4 tiến 4

30. Pháo 8 tiến 8 Mã 6 tiến 5

31. Xe 7 tiến 5 Xe 4 thoái 2

32. Xe 7 bình 6 Tướng 5 bình 4

33. Pháo 7 tiến 8 Tướng 4 tiến 1

34. Pháo 7 thoái 1 Pháo 6 tiến 2

Đề phòng Đỏ Pháo 8 thoái 1 chiếu Tướng ăn lại một quân (Mã).

35. Xe 6 bình 8 Mã 1 tiến 2

Nếu Đen đổi thành Pháo 6 bình 1, Xe 8 tiến 6, Xe 8 thoái 2, Pháo 7 bình 9, Tướng 4 tiến 1, Xe 8 thoái 2 dọa “sát” tróc Pháo, Đỏ ưu.

36. Pháo 7 thoái 5 Mã 5 thoái 3

37. Mã 9 tiến 8 Xe 8 thoái 1

38. Tượng 5 tiến 7 Xe 8 bình 3

39. Pháo 8 thoái 3 ...

Sau khi đổi quân cục thế chuyển thành hoà

CHƯƠNG III

LOẠI HÌNH KHAI CỤC TẤN CÔNG MẶT BIÊN

CỤC THỨ 1: SĨ GIÁC PHÁO TẤN CÔNG BÌNH PHONG MÃ HOÀNH XE PHẢI

Đại chiến ở Hàm Đan, các tay cờ mới phải thay nhau xuất hiện, qui mô trước đây chưa từng có, Khai cục nhiều nước biến mới, phong phú đa dạng, thể hiện một phái mới đầy sức sống trong làng cờ thập kỷ 90. Bài viết này thu thập những nước biến mới, những cách biến mới trong khai cục, có những cái đã giành được thành tích trong thực tế thi đấu, có những cái còn đang trong giai đoạn nghiên cứu, tìm tòi, có những cái còn chưa thấy hiệu quả, còn đợi khảo sát, nhưng bất kể như thế nào đều có thể cung cấp cho các kỳ thủ tham khảo và tiến một bước trong việc vận dụng nghiên cứu. Ở đây giới thiệu một ví dụ mới nổi lên về Sĩ giác Pháo. Trong hệ thống Khai Cục Bình phong Mã bình Pháo đổi Xe chống Pháo đầu Xe qua hà, áp dụng chiến thuật hoành Xe cánh phải bình sang sườn trái, hết sức lợi hại. Nhưng nếu như bên Đỏ đổi thành Sĩ giác Pháo Xe qua hà, chiến thuật loại

này của bên Đen có hiệu quả hay không? Th xem một ví dụ về ván đấu giữa Mã Nghênh Tuyền và Trịnh Nãi Đông:

- | | |
|------------------|---------------|
| 1. Pháo 2 bình 4 | Tốt 7 tiến 1 |
| 2. Mã 2 tiến 1 | Mã 8 tiến 7 |
| 3. Xe 1 bình 2 | Xe 9 bình 8 |
| 4. Xe 2 tiến 6 | Mã 2 tiến 3 |
| 5. Tốt 7 tiến 1 | Pháo 8 bình 9 |
| 6. Xe 2 bình 3 | Xe 1 tiến 1 |

Thông thường, cách đánh ở bên Đen là Pháo 9 thoái 1, hiện tại Đen vì quán triệt ý đồ điều Xe di chuyển sang trái phản kích, liền vội nâng hoành Xe.

- | | |
|----------------|-------------|
| 7. Mã 8 tiến 7 | Xe 1 bình 6 |
|----------------|-------------|

Nếu đổi thành Pháo 9 thoái 1, sợ Đỏ Xe 3 bình 4 tránh trước một nước, tất kế hoạch bị phá vỡ.

- | | |
|------------------|----------------|
| 8. Pháo 8 bình 9 | Pháo 9 thoái 1 |
|------------------|----------------|

Đến đây, Đen có sự uy hiếp bình Pháo bắt chết Xe, dự tính Đỏ chỉ có thể Xe 3 thoái 1 chạy Xe, tất Đen Pháo 9 bình 7, Xe 3 bình 8, Mã 7 tiến 8 để Pháo dòm Tượng đôi công, nếu Đỏ Pháo 4 bình 3, Pháo 2 thoái 1, Xe 8 tiến 2, Xe 8 tiến 2, Sĩ 6 tiến 5, Mã 8 tiến 6, Pháo 3 tiến 6, Pháo 2 bình 7, Tượng 7 tiến 5, các quân Đen tập trung ở cánh trái có thể tấn công.

- | | |
|----------------|---------------|
| 9. Xe 9 bình 8 | Pháo 9 bình 7 |
|----------------|---------------|

- | | |
|-----------------|-----|
| 10. Xe 8 tiến 7 | ... |
|-----------------|-----|

Đỏ không chạy Xe mà quả đoán quyết định sách

lược một Xe đổi 2 (Pháo, Mã) là sự lựa chọn sáng suốt. Đến đây, Đen chỉ có thể đi Pháo 7 tiến 2, Xe 8 bình 7 (hình 30).

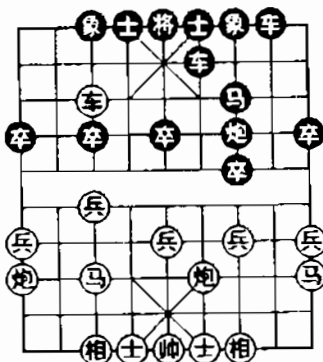

Hình 30

Như Hình 30, Cục diện ở đây và Cục diện do Ngũ Cửu Pháo diễn biến thành khác nhau, tức là Đỏ Sĩ giác Pháo đổi thành Pháo đầu, Mã biến đổi thành Mã chính diện như Hình 31.

Trong hình thế như Hình 31, Đen có thể đi tiếp Xe 8 tiến 8 bịt mắt (eo) Tượng, chuẩn bị dùng Pháo đánh Tốt, nổ Tượng, thế phản kích rất mạnh. Xe Đỏ cũng không dám ăn Mã Đen. Nhưng nhớ lại Hình 30, tất Mã Đen là muốn chạy trốn, cánh phải trống rỗng khó lòng bỏ khuyết.

Trịnh Nãi Đông khi đánh đến nước thứ 10, có thể đã phát hiện sự khác nhau giữa hai loại cục diện trên, cảm giác không hay, vào trận tinh thần hoảng loạn đi nhầm:

10...

Xe 6 tiến 1

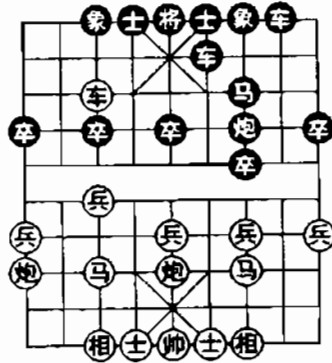

Hình 31

- | | |
|------------------|---------------|
| 11. Xe 3 bình 5 | Pháo 7 bình 5 |
| 12. Xe 5 thoái 2 | ... |
- Đỏ ăn được quân (Pháo) ưu lớn, kết quả Đỏ thắng.

CỤC THỨ 2. NGŨ CỬU PHÁO ĐỐI BÌNH PHONG MÃ HOÀNH XE PHẢI

- | | |
|------------------|----------------|
| 1. Pháo 2 bình 5 | Mã 8 tiến 7 |
| 2. Mã 2 tiến 3 | Tốt 7 tiến 1 |
| 3. Xe 1 bình 2 | Xe 9 bình 8 |
| 4. Xe 2 tiến 6 | Mã 2 tiến 3 |
| 5. Tốt 7 tiến 1 | Pháo 8 bình 9 |
| 6. Xe 2 bình 3 | Pháo 9 thoái 1 |
| 7. Mã 8 tiến 7 | Xe 1 tiến 1 |

Đen xuất hoành Xe chuẩn bị di chuyển sang cánh trái, sẽ dẫn tới điểm yếu đối với cánh phải, nhưng cánh trái ngầm phục lực phản kích tương đối mạnh. Lợi, hại

mỗi đầg một nửa, đây là một loại hình khai cục đối công.

- | | |
|------------------|-----------------------|
| 8. Pháo 8 bình 9 | Xe 1 bình 6 |
| 9. Xe 3 thoái 1 | ... |
| Tránh Đen Pháo | 9 bình 7 bắt chết Xe. |
| 9... | Pháo 2 bình 1 |

Xe Đỏ còn chưa tróc, Pháo đã tránh tước một nước, tựa như làm cho hiệu quả kém đi nhiều. Trong một ván đấu giữa Trần Khải Minh và Thôi Nham, nước này Đen đi Sĩ 6 tiến 5, Xe 9 tiến 1, Xe 6 tiến 1, đó là cách ứng phó tương đối mới hiện nay.

- | | |
|-----------------|-------------|
| 10. Xe 9 tiến 1 | Xe 8 tiến 6 |
|-----------------|-------------|

Đỏ xuất hoành Xe đề phòng Đen vươn Xe bịt eo (mắt) Tượng phản kích, Xe Đen qua hà chuẩn bị bình Pháo đánh Xe, sau đó ăn Tốt dè Mã.

- | | |
|-------------------|-------------|
| 11. Tốt 3 tiến 1 | Xe 8 bình 7 |
| 12. Pháo 5 bình 6 | Xe 6 bình 4 |

Đỏ dời Pháo thí Mã là một nước mới xuất hiện trong giải lớn lần này, nếu Đen đổi thành Xe 7 tiến 1 ăn Mã, tất Đỏ Tượng 7 tiến 5, Xe 7 thoái 1, Pháo 6 tiến 1, Xe 7 tiến 1, Mã 7 tiến 6, Đỏ ưu.

- | | |
|----------------------------|-------------|
| 13. Tượng 3 tiến 5 | Xe 4 tiến 5 |
| 14. Xe 9 bình 4 | Xe 4 bình 3 |
| 15. Mã 7 thoái 9 (hình 32) | ... |

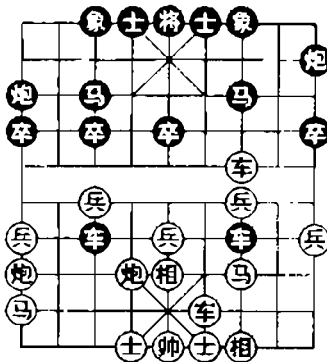

Hình 32

Như Hình 32, Đỏ Mã trái bị ép phải lui, nhưng Xe cánh phải kiềm chế Mã Đen vẫn chiếm Tiên. Diễn biến đến đây có 2 ván đấu làm ví dụ:

Hàn Tùng Linh đấu với Điền Trường Hưng.

15... Sĩ 4 tiến 5

16. Tốt 9 tiến 1 ...

Nước khéo léo, muốn xông Tốt biên đối Pháo, tiêu trừ quân bảo vệ con Mã trái bên Đen.

16... Xe 7 bình 8

17. Tốt 9 tiến 1 Mã 7 tiến 8

18. Xe 3 tiến 4 Mã 8 tiến 7

Đề phòng Đỏ Xe 3 bình 2 kiềm chế và phục nước Pháo 9 tiến 5 đánh Tốt tạt kích.

19. Xe 4 tiến 2 Pháo 1 tiến 2

20. Xe 3 thoái 2 Pháo 1 tiến 4

Nếu Đen đổi thành Mã 3 thoái 4, Pháo 9 tiến 4, vẫn Đỏ ưu.

21. Xe 3 bình 7 Tượng 3 tiến 5

22. Xe 7 bình 5 ...

Đỏ ăn hơn được song Tượng chiếm ưu, kết quả Đỏ thắng.

Tướng Chí Lương đấu với Liễu Đại Hoa.

15... Pháo 9 tiến 5

Nếu Đen đổi thành Pháo 9 bình 7, Xe 3 bình 8, nước tiếp theo tiến Xe tróc Mã, Đỏ dễ đi.

16. Mã 3 tiến 1 Xe 7 bình 9

17. Tốt 9 tiến 1 Xe 9 bình 5

18. Tốt 9 tiến 1 Pháo 1 tiến 2

19. Xe 3 tiến 2 Pháo 1 bình 5

Đen trong tình hình các quân bị kiềm chế, quyết định thí Mã giành thế, tranh thủ đổi công.

20. Sĩ 4 tiến 5 Tượng 3 tiến 5

21. Pháo 9 bình 7 ...

Đề phòng Đen Xe 3 tiến 2 tróc tử Mã

21... Sĩ 4 tiến 5

22. Xe 3 thoái 1 Tốt 1 tiến 1

23. Xe 4 tiến 3 Xe 5 bình 4

24. Xe 4 bình 5 Tốt 1 tiến 1

Đỏ Mã, Pháo bị kiềm chế, nhưng vì hơn quân (Pháo) vẫn hơi chiếm ưu.

Các nước đi thực tế, Đen cầu được cờ hoà.

Thông qua 2 ví dụ trên, sơ bộ có thể nhận thấy nước

biến mới Đỏ dời Pháo ở nước thứ 12 là một ván đề có thể thành lập được.

Trong một ván đấu giữa Trương Lâm và Triệu Đông cũng đánh nước biến Đen hoành Xe cánh phải trong Khai Cục Ngũ Cửu Pháo quá hà Xe đối bình phong Mã bình Pháo đối Xe, giai đoạn đầu là các nước đi thịnh hành, hai bên Xe nhẹ đường quen, ở Cục thế hình thành sau khi Đỏ một Xe đối 2 (Pháo, Mã) mà Kỳ Phổ cho là bất lợi đối với bên Đỏ, Đỏ lại đánh ra một nước biến mới giành được vị trí ưu thế, mời xem quá trình thực chiến:

- | | |
|------------------|----------------|
| 1. Pháo 2 bình 5 | Mã 8 tiến 7 |
| 2. Mã 2 tiến 3 | Xe 9 bình 8 |
| 3. Xe 1 bình 2 | Tốt 7 tiến 1 |
| 4. Xe 2 tiến 6 | Mã 2 tiến 3 |
| 5. Tốt 7 tiến 1 | Pháo 8 bình 9 |
| 6. Xe 2 bình 3 | Pháo 9 thoái 1 |
| 7. Mã 8 tiến 7 | Xe 1 tiến 1 |
| 8. Pháo 8 bình 9 | Xe 1 bình 6 |
| 9. Xe 9 bình 8 | ... |

Thông thường đi Xe 3 thoái 1 chạy trốn, hoặc Mã 7 tiến 6 chuẩn bị ăn Tốt đầu đối công. Hiện tại xuất Xe cánh trái tróc Pháo là cách đánh tương đối sớm, từng cho là sẽ bị thiệt thòi, nhưng ván cờ này, bên Đỏ đã có tính toán kỹ càng, chuẩn bị thí nghiệm một phương án mới.

- | | |
|-----------------|---------------|
| 9... | Pháo 9 bình 7 |
| 10, Xe 8 tiến 7 | Pháo 7 tiến 2 |

Như Hình 31, Đỏ có thể công Xe ăn Tượng đáy và Pháo biên đánh Tốt, sau đó chìm xuống đáy, Đen có thể phản kích khi Pháo đánh Tốt dòm Tượng, và song Xe dè xuống đường ngang thứ 2 bên Đỏ, hai bên tấn công thiên về một cánh, diễn biến chiến đấu vô cùng kịch liệt.

11... Xe 8 tiến 8

12. Pháo 5 bình 6 ...

Nước đi chính xác, thận trọng vững chắc, chuẩn bị bay Tượng bù đắp điểm yếu ở lộ 3. Đến đây, nếu Đen đi tiếp Tốt 7 tiến 1, Tượng 3 tiến 5, Pháo 7 tiến 3, Xe 7 tiến 2, đối công hai bên đều có lo lắng.

12... Pháo 7 tiến 3

13. Tượng 3 tiến 5 Xe 8 bình 7

14. Sĩ 6 tiến 5 ...

Nếu đổi thành Sĩ 4 tiến 5, Xe 6 tiến 7, Pháo 9 thoái 1, Xe 7 tiến 1, Sĩ 5 thoái 4, Xe 7 bình 6, Mã 3 thoái 4, Pháo 7 tiến 3, “sát”.

14... Pháo 7 bình 8 (hình 33)

Như Hình 33 bước vào hình thế Trung cục mang tính then chốt. Nếu Đỏ Xe 7 bình 3 ăn Mã, tất Đen Pháo 8 tiến 3, Tượng 5 thoái 3, Xe 7 thoái 1, Xe 3 bình 2, Xe 7 tiến 2, Pháo 6 bình 4, Pháo 8 bình 9, Tượng 7 tiến 5, Xe 7 thoái 3, Xe 2 thoái 7, Xe 7 bình 9, Đen ưu.

Nước phá thảo của Kỳ Phổ ở hình thế Hình 33 là: Đỏ Mã 7 tiến 6, Xe 6 tiến 7, Tượng 5 bình 6, Pháo 8 tiến 3, Tượng 6 tiến 1, Mã 7 tiến 6, cho là bên Đỏ bất lợi.

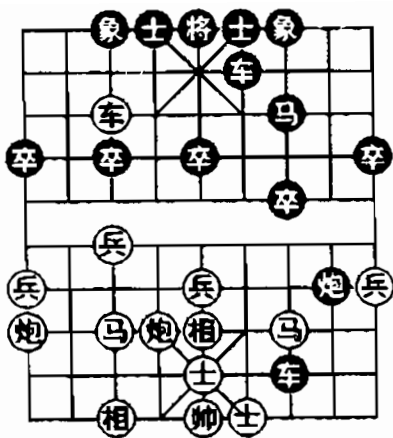

Hình 33

Nhưng ván đấu này bên Đỏ đánh ra nước biển mới.

15. Tượng 5 thoái 3 Xe 7 tiến 1

Tham ăn Tượng mất bảy, Đen nên đổi thành Xe 7 thoái 1 ăn Mã, tất Đỏ Tượng 7 tiến 5, Xe 7 tiến 1, Pháo 9 thoái 1, Xe 7 tiến 2, Pháo 6 tiến 1, Xe 7 tiến 1, Pháo 6 bình 2, Mã 7 tiến 8, mỗi bên đều có thế riêng.

16. Mã 3 thoái 1 Pháo 8 tiến 2

17. Pháo 9 thoái 1 Xe 7 bình 9

18. Pháo 9 bình 2 Xe 9 thoái 1

19. Pháo 2 tiến 1 Mã 7 thoái 5

20. Xe 7 thoái 1 ...

Đỏ ưu, kết quả cho thấy Đỏ thắng.

CỤC THỨ 3. PHÁO ĐẦU HOÀNH XE SƯỜN PHẢI ĐỐI BÌNH PHONG MÃ PHÁO PHẢI QUA HÀ

- | | |
|------------------|----------------|
| 1. Pháo 2 bình 5 | Mã 8 tiến 7 |
| 2. Mã 2 tiến 3 | Xe 9 bình 8 |
| 3. Tốt 7 tiến 1 | Tốt 7 tiến 1 |
| 4. Mã 8 tiến 7 | Mã 2 tiến 3 |
| 5. Xe 1 tiến 1 | Tượng 3 tiến 5 |
| 6. Xe 8 bình 9 | Sĩ 4 tiến 5 |
| 7. Pháo 8 bình 9 | Pháo 2 tiến 4 |

Do bên Đen ở nước thứ 2 đã xuất Xe trước phục thủ đoạn vươn Pháo phong toả Xe, Đỏ ở nước thứ 5 mới di Xe, nên đã hoành Xe tìm đường tấn công. Đến đây, Xe Đỏ chiếm sườn phải, kiểm chế Mã, Pháo Đen qua hà dòm Tốt, mỗi bên đều có kế hoạch công phòng.

- | | |
|----------------|---------------|
| 8. Xe 9 bình 8 | Pháo 2 bình 7 |
|----------------|---------------|

Tại giải tập thể toàn Trung Quốc năm 1985, Ngôn Mục Giang đấu với Tang Như Ý, Tang cầm quân Đen nước này di Xe 1 bình 2 bảo vệ Pháo, tiếp theo Đỏ Mã 7 tiến 6, Pháo 8 tiến 4, Tốt 7 tiến 1, Pháo 2 bình 7, Xe 8 tiến 9, Mã 3 thoái 2, Tượng 3 tiến 1, Xe 8 tiến 5, Mã 6 tiến 7, Xe 8 bình 3, Pháo 9 tiến 4, Ngôn (Đỏ) có thể công khi chìm Pháo xuống đáy, kết quả Đỏ thắng. Về mặt lý luận cờ mà nói, Đen xuất Xe bảo vệ Pháo bị Đỏ nhảy Mã tranh Tiên, không bằng đánh Tốt dòm Tượng, có lực phản kích hơn nhiều.

- | | |
|-------------------|--------------|
| 9. Tượng 3 tiến 1 | Tốt 7 tiến 1 |
|-------------------|--------------|

Dụ Tượng Đồ khử Tốt để chìm Pháo chém giết, là cách đánh có tính đối công mạnh. Trong giải toàn Trung Quốc trước đây trong ván đấu giữa Dương Quang Lâm và Triệu Quốc Vinh, Triệu cầm quân Đen, nước này đi Pháo 8 bình 9, tiếp theo Đồ Xe 4 tiến 3, Mã 7 tiến 6, Tốt 5 tiến 1, Xe 8 tiến 3, Dương các quân chiếm vị trí đều hay, hình thế chiếm ưu, kết quả thắng cuộc.

10. Tượng 1 tiến 3 Pháo 8 tiến 7

11. Sĩ 4 tiến 5 Xe 1 bình 4

Một nước hàm súc, tăng cường sức mạnh tiếp theo để phản kích. Trong giải toàn Trung Quốc năm 1977 ở một ván đấu giữa Dương Quang Lâm và Vương Quý Phúc, Vương cầm quân Đen nước này đã vội đi Pháo 8 bình 9 cầu tiến công, bị Dương Xe 4 bình 1 tróc Pháo, tiếp theo Đen Pháo 9 bình 7, Xe 8 tiến 7, Xe 1 bình 3, Pháo 9 tiến 4, Pháo sau bình 8, Xe 1 bình 2, Pháo 7 thoái 4, Pháo 9 tiến 1, Mã 3 thoái 4, Mã 7 tiến 6, Xe 8 tiến 4, Mã 3 tiến 4, Dương không chế cục diện chiếm ưu, kết quả Đỏ thắng.

12. Xe 8 tiến 7 Pháo 8 bình 9

13. Xe 4 bình 1 Xe 8 tiến 9

14. Sĩ 5 thoái 4 Xe 4 tiến 8 (Hình 34)

Như Hình 34, Đen thò Xe xuống eo (mắt) Tượng hiến cho Đồ ăn, là ở vòng chung kết đại hội thể dục thể thao toàn Trung Quốc lần thứ 3 khi Tào Lâm đấu với Đinh Hiểu Phong, Đinh cầm quân Đen đã đánh ra một nước biến mới rất khéo léo. Đến đây, nếu Đỏ:

(a) Xe 1 bình 6, Xe 8 thoái 2, Sĩ 4 tiến 5, Xe 8 bình

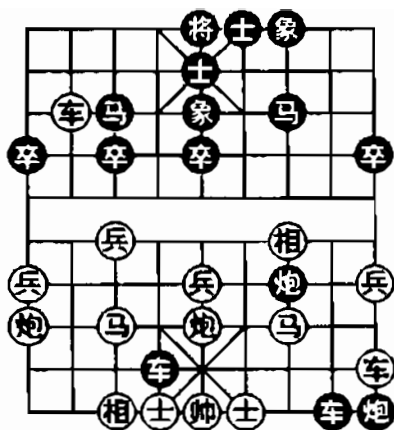

Hình 34

7, Pháo 7 bình 8, Tướng 5 bình 4, Xe 7 tiến 2, Tướng 4 tiến 1, Mã 7 tiến 6, Xe 6 tiến 7, Mã 6 tiến 7, Pháo 5 bình 3, Xe 7 thoái 1, Tướng 4 tiến 1, Pháo tiến 1 “sát”.

(b) Sĩ 6 tiến 5, Xe 4 bình 3, Mã 7 tiến 8, Mã 7 tiến 6, Xe 8 bình 7, Mã 6 tiến 5, Pháo 5 tiến 4, Xe 3 tiến 1, Sĩ 5 thoái 6, Xe 3 bình 4, Tướng 5 tiến 1, Mã 5 tiến 7, Tướng 5 tiến 1, Mã 7 tiến 9, Mã 8 tiến 9, Mã 9 thoái 8, Xe 7 tiến 2, Tướng 4 tiến 1, Mã 8 thoái 7, Tướng 4 thoái 1, Mã 7 tiến 8, Tướng 4 tiến 1, Pháo 5 bình 9, Mã 8 tiến 7, Tướng 5 thoái 1, Pháo 9 thoái 1, “sát”.

- | | |
|--------------------|----------------|
| 15. Mã 7 tiến 5 | Xe 8 bình 7 |
| 16. Xe 8 bình 7 | Tướng 5 bình 4 |
| 17. Pháo 9 thoái 2 | Mã 7 tiến 8 |
| 18. Xe 7 bình 8 | Mã 8 tiến 6 |
| 19. Xe 8 thoái 5 | Mã 6 tiến 7 |

Mã Đỏ nhập cung là một cách ứng phó có tính đối công do Tào Lâm lựa chọn, có thể vây hãm Xe Đen, nhưng các quân bị kiểm chế, mỗi đảng đều có lợi, hại. Mã Đen đối Mã là một nước đi thận trọng, vững chắc, nếu đổi thành Mã 6 tiến 4, Xe 8 tiến 7, Tướng 4 tiến 1, Pháo 5 bình 6, Xe 4 thoái 1, Mã 5 thoái 3, Pháo 7 bình 3, Xe 1 tiến 2, Pháo 3 thoái 1, Tướng 4 thoái 1, Xe 2 tiến 1, Pháo 9 tiến 1, Đen mặc dù hơi ưu (hơn một Tượng) nhưng cũng khó tiến thủ.

20. Xe 1 thoái 1

Đỏ nhìn đau thứ Xe hy vọng giải vây, nếu đổi thành Mã 5 tiến 3, Xe 4 bình 9, Mã 3 thoái 1, Xe 7 thoái 1, Sĩ 4 tiến 5, Xe 7 bình 9, Pháo 5 bình 4, Pháo 7 bình 8, Pháo 3 bình 2, Xe 9 bình 7, Tướng 5 bình 4, Xe 7 tiến 1, Tướng 4 tiến 1, Xe 7 thoái 4, vẫn thuộc Đen ưu.

20...

Xe 7 bình 9

21. Mã 5 tiến 3

...

Thực lực hai bên đại thể xoay chuyển tương đối cân bằng, Cục thế khẩn trương tạm thời hoà hoãn. Đến đây, nước tiếp theo, Đinh Hiểu Phong (Đen) đi nhằm Xe 4 bình 7, Xe 8 tiến 7, Tướng 4 tiến 1, Xe 8 thoái 1, Tướng 4 thoái 1, Xe 8 tiến 1, Tướng 4 tiến 1, Pháo 5 bình 6, Sĩ 5 thoái 4, Xe 8 thoái 1, Tướng 4 tiến 1, Sĩ 6 tiến 5, Tượng 5 tiến 7, Pháo 9 tiến 1, Xe 7 tiến 1, Tượng 7 tiến 5, Tào Lâm ưu lớn, kết quả Đỏ thắng. Phân tích sau ván đấu, Đen nên đổi thành dùng Xe đẩy tróc Mã vẫn thuộc Đen dễ đi hơn Đỏ.

21...	Xe 9 bình 7
22. Pháo 5 tiến 2	Pháo 7 bình 8
23. Pháo 5 bình 3	Xe 7 thoái 1
24. Sĩ 4 tiến 5	Pháo 8 tiến 3
25. Tướng 5 bình 4	Xe 4 thoái 5
26. Pháo 3 tiến 2	Sĩ 5 tiến 6

Đen ưu, chứng tỏ khai cục này đã được thành lập. Cho nên, tại giải thi đấu toàn Trung Quốc năm 1976 khi Liễu Đại Hoa đấu với Đinh Hiệu Phong, Đinh cầm quân Đen diễn lại đòn kỹ thuật cũ, 12 nước đầu tiên giống như ở trên, đến nước thứ 13 Liễu (Đỏ) biến đổi nước đi đổi thành xuống Tượng biên:

13. Tượng 3 thoái 1 (Hình 35) ...

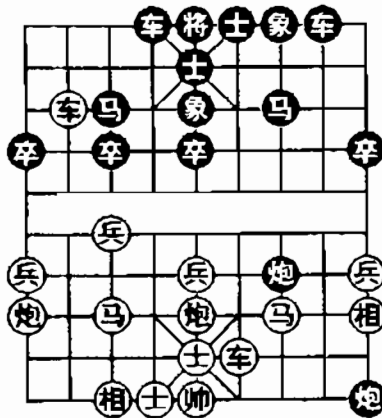

Hình 35

Như Hình 35, Đỏ chuẩn bị thoái Xe kích đổi để ứng phó với thế tấn công chìm Xe xuống đáy, chiếu Tướng của

bên Đen, kiêm duy trì nước Tiên để Xe cánh trái tróc Mã. Nước này nếu đổi thành Xe 8 bình 7, Xe 8 tiến 9, Xe 4 thoái 1, Xe 8 bình 7, Mã 3 thoái 1, Xe 7 bình 8, Mã 1 tiến 3, “2 đánh, 2 đánh lại”, hai bên không biến đổi theo qui định của cờ là hoà, đối với một người ưa đánh lộn kịch liệt tại Trung Cục như Liễu Đại Hoa (Quán quân Trung Quốc 2 năm liền 1980 – 1981), rất không muốn đi nước cờ vô vị đó.

- | | |
|--------------------|-------------|
| 13... | Xe 8 tiến 9 |
| 14. Xe 4 thoái 1 | Xe 8 bình 6 |
| 15. Tướng 5 bình 4 | Xe 4 tiến 4 |
| 16. Xe 8 bình 7 | ... |

Đen thí Mã tranh tấn công trước có gan dạ, có mưu trí, nước này nếu Đỏ đổi thành đám Tốt đầu, sau đó thoái Xe tróc Pháo, Cục thế sẽ bình ổn đi rất nhiều, nhưng Đỏ đã quyết tâm mỗi bên tấn công một cánh, ăn Mã chuẩn bị Pháo đánh Tốt biên, chìm xuống đáy, triển khai đôi công.

- | | |
|-------------------|-------------|
| 16... | Xe 4 bình 6 |
| 17. Pháo 5 bình 4 | Xe 6 bình 8 |

Điều quân lão luyện. Nếu Đen không chiếu Tướng mà trực tiếp bình Xe sang lộ 8, tạm thời chưa có nước tấn công. Hiện tại, tất có phục thế công Xe 8 tiến 5, Tướng 4 tiến 1, Pháo 7 bình 6, Pháo 4 bình 6, Xe 8 thoái 1, Tướng 4 thoái 1, Pháo 6 thoái 4, Xe 7 thoái 1, Mã 7 tiến 6, Đỏ khó ứng phó được.

- | | |
|---------------------|--------------|
| 18. Mã 7 tiến 6 | Xe 8 tiến 5 |
| 19. Tướng 4 tiến 1 | Xe 8 thoái 1 |
| 20. Tướng 4 thoái 1 | Xe 8 tiến 1 |
| 21. Tướng 4 tiến 1 | Xe 8 thoái 4 |

Đến đây, nếu Liễn chạy Mã, Đen tất bình Pháo nách (sườn) chiếu Tướng, Đỉnh đã phản Tiên chiếm ưu thế, kết quả Đen thắng.

Nghiên cứu lý luận đã chứng tỏ, nước thứ 10 Đen chìm Pháo xuống đáy, có rất nhiều thủ đoạn phản kích, Đỏ khó nắm giữ được nước Tiên, thế là đặt vấn đề nghi vấn đối với nước cờ Đỏ bay Tượng khử Tốt, cho rằng nên đổi thành vượn Xe tróc Mã có lợi hơn nhiều.

- | | |
|-----------------|-----|
| 10. Xe 8 tiến 7 | ... |
|-----------------|-----|

Nước này xuất hiện trong ván đấu giữa Hồ Vinh Hoa (12 lần quán quân) cầm quân Đỏ đấu với Lưu Văn Triết tại giải toàn Trung Quốc năm 1962. Hiệu quả tương đối tốt, về sau được các tay cờ thích sử dụng.

- | | |
|-------|-------------|
| 10... | Mã 7 tiến 8 |
|-------|-------------|

Nêu Đen đổi thành Xe 1 bình 3 bảo vệ Mã, tất Đỏ Tượng 1 tiến 3, Pháo 8 tiến 7, Sĩ 4 tiến 5, Đen Xe cánh phải bị kiềm chế, cánh trái công lực không đủ.

- | | |
|--------------------|-----------------------|
| 11. Tượng 1 tiến 3 | Tốt 3 tiến 1 |
| 12. Tốt 7 tiến 1 | Mã 3 tiến 4 (Hình 36) |

Như Hình 36, Đen lợi dụng thế Xe Đỏ uy hiếp Mã, liền áp dụng thí Tốt nhảy Mã tranh Tiên, chuẩn bị nhảy

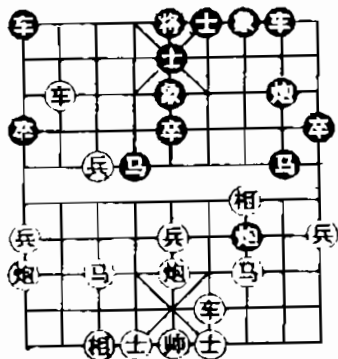

Hình 36

Mã qua hà ăn Mã. Trong ván đấu giữa Hồ và Lưu, Hồ thoái Xe giữ tuyến hà:

- | | |
|---------------------|----------------|
| 13. Xe 8 thoái 3 | Mã 4 tiến 6 |
| 14. Xe 8 bình 4 | Mã 8 tiến 6 |
| 15. Xe 4 tiến 3 | Pháo 8 tiến 7 |
| 16. Sĩ 4 tiến 5 | Xe 1 bình 3 |
| 17. Tượng 5 bình 4 | Xe 3 tiến 4 |
| 18. Pháo 5 tiến 4 | Tượng 7 tiến 9 |
| 19. Mã 7 tiến 6 | Xe 3 tiến 1 |
| 20. Tượng 3 thoái 5 | • Xe 3 bình 2 |
| 21. Mã 3 thoái 2 | Xe 8 tiến 9 |
| 22. Tượng 5 thoái 3 | Xe 8 thoái 9 |

Hồ không chế cục thế rõ ràng chiếm ưu, kết quả Đỏ thắng. Sau ván đấu phân tích, Đen ở nước thứ 19 tiến Xe,

Pháo 8 bình 4. Xe 4 bình 6. Xe 8 tiến 3, thế Đen ổn định vững chắc đủ sức chống đỡ được.

Ngoài ra, ở nước thứ 15 Đen chìm Pháo xuống đáy có vẻ hơi vội, thúc đẩy Đỏ lên Sĩ, sau đó có nước cờ xuất Tượng, nên Đen có thể đổi thành xuất Xe vào vị trí của Tượng tróc Tốt.

Năm 1978 trong ván đấu giữa Tướng Chí Lương và Ngôn Mục Giang, Ngôn cầm quân Đen đi như sau:

15...	Xe 1 bình 3
16. Pháo 5 tiến 4	Pháo 8 tiến 7
17. Sĩ 4 tiến 5	Xe 8 tiến 3
18. Pháo 5 tiến 2	Xe 3 tiến 4
19. Mã 7 tiến 6	Pháo 8 thoái 4
20. Xe 4 thoái 1	Pháo 8 bình 5
21. Xe 4 bình 3	Xe 3 tiến 2
22. Tượng 3 thoái	5 Xe 3 bình 1
23. Xe 3 tiến 1	Pháo 5 thoái 1

Cục thế bình ổn. Do đó có thể nhận thấy, Xe Đỏ đổi song Mã chưa có thể chiếm được lợi nhiều, cho nên nước thứ 13 Đỏ thoái Xe cửa sông (hà) không phải là nước tất phải đi. Tại giải toàn quốc năm 1976 khi Lưu Tinh đấu với Trần Bảo Quyền, Lưu cầm quân Đỏ thử áp dụng nước biến mới thoái Xe về hàng Tốt bên Đen, tiếp Hình 36 Đỏ đi:

13. Xe 8 thoái 1	Pháo 8 tiến 1
14. Xe 8 bình 5	Mã 8 tiến 6

15. Xe 5 bình 8

Mã 6 tiến 7

16. Xe 4 bình 2

Xe 1 bình 3

Bên Đen xuất Xe vào vị trí của Tượng đối công tương đối mạo hiểm, không bằng đi thẳng Mã 4 tiến 5 đổi quân tương đối ổn định. Vấn đề của bên Đỏ là nước thứ 14, không nên tham ăn Tốt đầu, đổi thành Xe 8 thoái 5, Đỏ vẫn giữ được nước Tiên. Như vậy Đen ở nước thứ 13 lên Pháo cao đánh Xe cũng không còn ý nghĩa lớn nữa.

Năm 1978 Trương Lục cầm quân Đen đấu với Lý Quốc Huân nước này đổi thành nhảy Mã qua Hà đối công. Tiếp Hình 36, Đỏ đi:

13. Xe 8 thoái 1

Mã 4 tiến 6

14. Mã 7 tiến 6

Mã 6 tiến 7

15. Pháo 9 bình 3

Mã 8 tiến 9

16. Pháo 3 thoái 2

Mã 9 tiến 7

Đen sau khi đổi quân ăn được Tốt biên, và có thủ đoạn chìm Pháo xuống đáy, tại cánh trái kéo lên một cơn sóng gió, nước này thí Pháo, chém giết rất là hung hãn, quyết một trận được thua.

17. Pháo 3 tiến 3

Pháo 8 tiến 7

18. Sĩ 4 tiến 5

Pháo 8 bình 9

19. Sĩ 5 tiến 4

...

Nước đi chính xác, nếu đổi thành Xe 4 bình 3, Xe 8 tiến 9, Sĩ 5 thoái 4, Xe 8 thoái 3, Sĩ 4 tiến 5, Xe 8 bình 7, phục nước “ác” Mã đạp Tốt giữa, thế công của bên Đen rất mãnh liệt, Đỏ không dễ đối phó.

19...

Mã 7 tiến 8

Nếu Đen đổi thành Xe 8 tiến 9, Tượng 5 tiến 1, Pháo 9 thoái 1, Xe 4 bình 1, Mã 7 tiến 9, Pháo 5 tiến 4, Tượng 7 tiến 9, Mã 6 tiến 4, Xe 8 thoái 7, Mã 4 tiến 6, Xe 1 bình 3, Mã 6 tiến 7, Xe 3 tiến 1, Xe 8 tiến 3 “sát”, Đỏ thắng.

20. Pháo 3 thoái 3

Xe 1 bình 4

21. Mã 6 tiến 4

Mã 8 thoái 7

22. Tượng 5 tiến 1

Xe 4 tiến 9

Đến đây, Đỏ có thể đi tiếp Pháo 5 bình 3, Xe 4 bình 7, Tượng 5 bình 6, Sĩ 5 thoái 4, Sĩ 4 thoái 5, Sĩ 6 tiến 5, Mã 4 tiến 3, Xe 8 tiến 1, Xe 8 bình 6, Xe 8 bình 7, Pháo 3 bình 5, Xe sau tiến 1, Pháo 5 tiến 4, lại Xe 6 tiến 3 ăn Sĩ “sát” Đỏ thắng. Nhưng thực tế, Lý đi tiếp Pháo 5 tiến 4, phải phí khá nhiều nước điều chỉnh cuối cùng mới giành được thắng lợi. Trong cục cờ này, ở nước thứ 17, sau khi Đen chìm Pháo xuống đáy, Xe, Mã, Pháo tam tử đồng biên (3 quân cùng một cánh) có thể công mạnh mẽ. Mặc dù về mặt lý luận cho rằng nếu Đỏ phân tích đúng là có thể hoá nguy thành yên, nhưng thực tế không dễ giữ được nước Tiên. Vì thế, năm 1985 trong “Cúp Vương Quán” Lã Khâm khi đấu với Ngôn Mục Giang không nhận ăn quân thí. Ván đấu này, 16 nước đầu giống như ván cờ giữa Lý và Trương, tiếp theo Lã (Đỏ) đi:

17. Tượng 3 thoái 1

Pháo 8 tiến 7

18. Xe 4 tiến 1

Pháo 7 tiến 3

19. Tượng 1 thoái 3

Mã 7 tiến 6

Tựa như là một nước ầu, không bằng đổi thành Mã 7 tiến 9, Xe 4 thoái 1, Mã 9 thoái 7, Pháo 5 tiến 4, tuy vẫn thuộc Đỏ chiếm ưu, nhưng Đen không đến nỗi bị mất quân.

- | | |
|--------------------|----------------|
| 20. Xe 4 thoái 1 | Xe 8 tiến 4 |
| 21. Mã 6 tiến 4 | Xe 8 bình 7 |
| 22. Pháo 5 tiến 4 | Xe 7 tiến 5 |
| 23. Mã 4 tiến 6 | Tướng 5 bình 4 |
| 24. Tướng 5 tiến 1 | Pháo 8 thoái 1 |

Nếu Đen đổi thành Pháo 8 thoái 6, Xe 8 tiến 1, Pháo 8 bình 4, Xe 4 tiến 8, Tướng 4 tiến 1, Xe 4 bình 9, Mã 6 thoái 7, Tướng 5 tiến 1, Đen không thể chiếu hết, lại không có cách nào chống lại được thế “sát” của hai Xe lệch của Đỏ.

25. Xe 4 thoái 1

Đen nhận thua vì đi tiếp Xe 7 bình 6, Mã 6 tiến 7, Xe 6 bình 4, Mã 7 tiến 9, Đỏ hơn quân (Mã) thắng chắc.

Nghiên cứu lý luận chứng tỏ Khai cục này sau khi Đỏ ở nước thứ 10 vượn Xe tróc Mã, Đen đã cảm thấy bị động, kết quả thực chiến phần nhiều là Đỏ thắng. Sự cải tiến trong khai cục của bên Đen là ở nước thứ 6, không lên Sĩ mà vượn trước Pháo phải, đợi Đỏ đấm Tốt dầu lại vượn Pháo trái, tạo thành thế song Pháo qua hà là có thể chống đôi được.

CHƯƠNG IV

LOẠI HÌNH KHAI CỤC THỊNH HÀNH

CỤC THỨ 1. PHÁO ĐẦU MÃ LỘ 7 ĐỐI THUẬN PHÁO CHẠM RA XE

- | | |
|------------------|---------------|
| 1. Pháo 2 bình 5 | Pháo 8 bình 5 |
| 2. Mã 2 tiến 3 | Mã 8 tiến 7 |
| 3. Xe 1 bình 2 | Tốt 7 tiến 1 |
| 4. Mã 8 tiến 7 | Mã 2 tiến 3 |
| 5. Tốt 7 tiến 1 | Pháo 2 tiến 4 |

Đen vươn Pháo qua hà bắt Tốt và có mưu đồ dè Mã. Mã trái bên Đỏ cần phải nhảy ra, trước đây Mã lên sườn tương đối nhiều, đôi công kịch liệt, nhưng do mọi người quá quen thuộc với cách đánh này, hơn nữa mấy năm gần đây cách đánh này lại thường bị thiệt thòi, nên mọi người áp dụng rất ít, kỳ thủ Hồ Khánh Dương đấu với Lưu Điện Trung vẫn đánh nước này nhưng theo một ý mới, các nước đi tiếp theo như sau:

- | | |
|------------------|---------------|
| 6. Mã 7 tiến 6 | Pháo 2 bình 7 |
| 7. Pháo 8 bình 7 | Xe 1 bình 2 |

Đen xuất Xe chiếm đường thoáng, là một nước tất phải tranh trước, đến đây nếu Đỏ Tốt 7 tiến 1 vượt sông, tất Đen Xe 2 tiến 5 tróc Mã đôi công.

- | | |
|--------------------|-----------------------|
| 8. Mã 6 tiến 7 | Pháo 5 bình 4 |
| 9. Tốt 7 tiến 1 | Xe 2 tiến 6 |
| 10. Tượng 7 tiến 9 | Xe 8 bình 8 (Hình 37) |

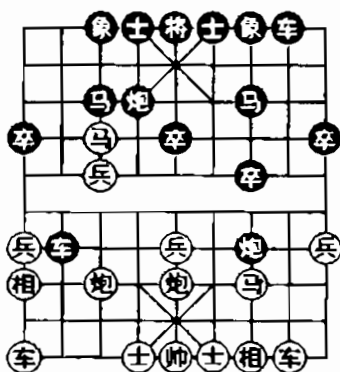

Hình 37

Đỏ bay Tượng biên là một nước dụ mồi, nếu Đen Xe 2 bình 3 tróc Pháo, tất Đỏ Xe 9 bình 7, Xe 3 thoái 2, Pháo 7 tiến 2, Sĩ 4 tiến 5, Pháo 5 bình 7, đánh Xe, ăn được quân (Mã). Hồ Vinh Hoa (Đen) đấu với Trương Hiểu Bình, lúc này Đỏ không dám chủ động đổi Xe mà đi Tốt 7 bình 6, Xe 8 tiến 9, Mã 3 thoái 2, Mã 3 thoái 1, Xe 9 bình 7, Sĩ 6 tiến 5, Sĩ 6 tiến 5, Xe 2 bình 5, Tốt 6 tiến 1, Pháo 4 bình 6, Đen điều quân tập trung sang cánh trái phản kích, kết quả Đen thắng.

- | | |
|--------------------|---------------|
| 11. Xe 2 tiến 9 | Pháo 7 tiến 3 |
| 12. Sĩ 4 tiến 5 | Mã 7 thoái 8 |
| 13. Pháo 5 tiến 4 | Pháo 4 bình 8 |
| 14. Pháo 5 thoái 1 | Mã 8 thoái 7 |

Đen ở nước 13 nên đổi thành Pháo 4 bình 7, Pháo 5 thoái 2, Pháo 7 tiến 5, trong đối công Đen chiếm ưu thế. Nước 14, Đen nhảy Mã hơi “mềm”, không bằng đổi thành Pháo 7 bình 9 càng có thể tấn công.

- | | |
|-------------------|----------------|
| 15. Pháo 7 tiến 2 | Tướng 5 tiến 1 |
| 16. Pháo 7 bình 5 | Tướng 5 bình 6 |
| 17. Xe 9 tiến 1 | ... |

Chuẩn bị lên Sĩ dọa “sát” hoặc bình Xe sườn trái, Xe Đỏ một khi xuất ra được sẽ tạo thành một sự uy hiếp rất lớn đối với bên Đen.

- | | |
|---------------------|----------------|
| 17... | Pháo 7 thoái 1 |
| 18. Sĩ 5 tiến 6 | Pháo 7 bình 2 |
| 19. Pháo sau bình 4 | Pháo 8 tiến 6 |
| 20. Xe 9 thoái 1 | Tướng 6 bình 5 |
| 21. Pháo 4 thoái 1 | Xe 2 tiến 1 |
| 22. Mã 3 tiến 4 | Tướng 5 bình 4 |

Đỏ Mã Pháo phối hợp, lợi dụng Tướng Đen ở vị trí không được yên ổn, tìm điểm để tấn công.

- | | |
|-----------------|-------------|
| 23. Xe 9 bình 8 | Sĩ 4 tiến 5 |
| 24. Mã 4 tiến 6 | Mã 7 tiến 5 |

25. Pháo 4 tiến 1

...

Đỏ có thể đi tiếp Pháo 4 bình 6 liên tục chiếu Tướng, đến đây Đỏ ưu lớn, kết quả Đỏ thắng. Ván đấu này Đỏ ở nước 13 Pháo đánh Tốt đầu không nhất định phải thực hiện, đáng được nghiên cứu kỹ.

Mấy năm gần đây loại khai cục này, Đỏ ở nước 6 đi nhiều nhả Mã ra phía bên ngoài (Mã 7 tiến 8), tương đối thận trọng vững chắc. Dưới đây giới thiệu các cục pháp có liên quan:

- | | |
|------------------|---------------|
| 1. Pháo 2 bình 5 | Pháo 8 bình 5 |
| 2. Mã 2 tiến 3 | Mã 8 tiến 7 |
| 3. Xe 1 bình 2 | Tốt 7 tiến 1 |
| 4. Mã 8 tiến 7 | Mã 2 tiến 3 |
| 5. Tốt 7 tiến 1 | Pháo 2 tiến 4 |
| 6. Mã 7 tiến 8 | ... |

Nhả Mã tránh bị dè, nếu Pháo Đen đánh Tốt, nước này lại có tác dụng phong tỏa Xe.

- | | |
|----------------|-------------|
| 6... | Xe 9 tiến 1 |
| 7. Xe 9 tiến 1 | Xe 9 bình 4 |
| 8. Sĩ 4 tiến 5 | ... |

Đỏ lên Sĩ đề phòng Đen vươn Xe tới góc Sĩ tróc Pháo, thuộc cách tấn công thận trọng, cũng có thể đi Xe 9 bình 7, tương đối là chặt chẽ, mạnh mẽ...

- | | |
|--------------------------|---------------|
| 8... | Pháo 2 bình 7 |
| 9. Xe 9 bình 7 (Hình 38) | ... |

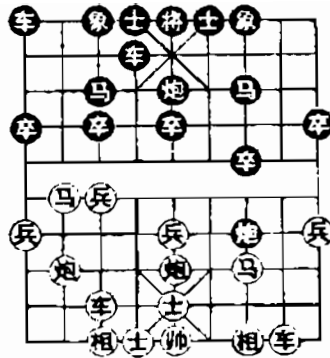

Hình 38

Như hình 38, cửa sông (hà) lộ 3 bên Đen là cứ điểm 2 bên tranh đoạt, Đỏ mưu đồ xông Tốt 7 đối Tốt mở thông đường cho Xe cánh trái phát triển thế công. Đen cần phải áp dụng đôi sách ứng phó, nay đưa ra hai ví dụ, tiếp hình 18, Đen đi trước:

Ví dụ 1: giữa Diêm Văn Thanh đấu với Hồ Vinh Hoa

9... Tượng 3 tiến 1

Bay (phi) Tượng lên biên là một nước đi mang tính phòng ngự, và chuẩn bị lên Sĩ, xuất Xe sườn (nách).

10. Tốt 5 tiến 1 Sĩ 4 tiến 5

Nếu Đen đổi thành Xe 4 tiến 5 khống chế hàng Tốt, tạt Đỏ Tốt 7 tiến 1, Xe 4 bình 2. Mã 8 tiến 6, Tốt 3 tiến 1, Mã 6 tiến 7, Xe 2 tiến 1, Xe 7 tiến 2, Tốt 7 tiến 1, Tượng 3 tiến 1, Đỏ dễ đi.

11. Mã 8 tiến 7 ...

Nếu Đỏ đổi thành Xe 7 tiến 2, Tốt 7 tiến 1, Tượng 3 tiến 1, Xe 1 bình 4, Pháo 8 bình 6, Xe trước tiến 5, Xe 7 bình 6, Xe 4 tiến 6, Tốt 7 tiến 1, Xe 4 thoái 1, Mã 6 tiến 7, Pháo 5 tiến 3 đối công.

11... Xe 4 tiến 5

Nếu Đen đổi thành Xe 1 bình 2, Xe 7 tiến 2, Xe 2 tiến 7, Mã 7 tiến 5, Tượng 7 tiến 5, Xe 7 bình 3, Đen không còn Pháo thiếu đi sức mạnh phản công.

12. Tốt 7 tiến 1 Xe 1 bình 2

13. Tốt 7 bình 8 Xe 2 bình 3

Đen bị ép phải bảo vệ Mã, nếu Đen đổi thành Xe 2 tiến 4, Mã 7 tiến 5, Tượng 7 tiến 5, Xe 7 tiến 6, Xe 2 tiến 3, Xe 7 tiến 5, Đỏ ăn hơn được Tượng hơi hay. Đến đây, nước Tiên của bên Đỏ hơi được mở rộng, kết quả Đỏ thắng.

Ví dụ 2: giữa Vạn Xuân Lâm đấu với Trịnh Hùng Niên

9... Pháo 5 thoái 1

Ván đấu trước bay Tượng biên thiên về phòng thủ, ở đây thoái Pháo nhập cung là nước đi mới, được hưng thịnh trong mấy năm gần đây. Sau khi đợi Đỏ xông Tốt 7 đổi Tốt, nâng Xe lên góc Sĩ bảo vệ Mã lại bình Pháo sang lộ 3 đánh Xe phản công.

10. Xe 2 tiến 8 Xe 1 tiến 1

11. Xe 2 bình 4 ...

Hiện tại, Đò bình Xe sườn (nách) là một nước biến mới, chuẩn bị thoái Xe về góc Sĩ tróc Mã, nếu Đen nâng Pháo đầu chặn lại, tất Đò xong Tốt 7 qua hà đối Tốt, vẫn có thể thực hiện kế hoạch ban đầu đã đặt ra.

11... Tốt 7 tiến 1

Đen có thể đổi thành Xe 4 tiến 1, Tượng 3 tiến 1, Pháo 7 bình 1, Xe 7 tiến 2, Pháo 1 thoái 2, hai bên giằng co.

12. Xe 4 thoái 1 Pháo 5 tiến 1

13. Tốt 7 tiến 1 Sĩ 4 tiến 5

14. Xe 4 tiến 1 Xe 4 tiến 4

Nếu Đen đổi thành Tốt 3 tiến 1, Xe 7 tiến 4, Xe 4 tiến 1, Tượng 3 tiến 1, Pháo 7 bình 1, Tượng 1 tiến 3, Đò không chế cục diện, tiếp đó có nước cờ Xe 4 bình 3 tróc Mã.

15. Mã 8 tiến 7 Pháo 5 bình 4

Tránh Pháo là một nước tất yếu, nếu đổi thành Pháo 7 tiến 3, Tốt 7 bình 6, Xe 4 thoái 1, Mã 7 thoái 5, Tượng 3 tiến 5, Xe 7 tiến 6, Đò ăn được quân (Mã).

16. Tốt 7 bình 8 Xe 4 thoái 1

Đen đổi thành Xe 4 thoái 2 thoả đáng hơn

17. Mã 7 thoái 8 Xe 4 tiến 1

18. Xe 7 tiến 6 Xe 4 bình 2

19. Xe 7 tiến 2 Pháo 4 thoái 2

20. Pháo 8 bình 9 Xe 2 thoái 1

Sau khi đổi quân Đen mặc dù tiêu diệt được quân Tốt qua hà, nhưng bị mất một Tượng, Đồ ưu.

21. Tượng 3 tiến 1 Xe 2 thoái 3

22. Xe 7 thoái 5...

Nếu Đỏ đổi thành Xe 4 thoái 5, Xe 2 bình 3, Xe 7 thoái 1, Xe 1 bình 3, Tượng 1 tiến 3, Pháo 4 bình 3, Sĩ 5 tiến 6, Pháo 3 bình 9, Sĩ 6 tiến 5, Mã 7 tiến 8, đổi công.

22... Xe 2 bình 3

23. Xe 7 bình 3 Pháo 4 bình 3

24. Tượng 5 bình 4 Pháo 3 tiến 9

25. Tượng 4 tiến 1 Xe 3 tiến 6

26. Xe 3 tiến 3...

Đỏ cũng có thể đổi thành Xe 4 thoái 6, Pháo 7 bình 6, Xe 4 tiến 1, Xe 3 bình 5, Xe 3 tiến 3, Đỏ có một số thủ đoạn tấn công, ví dụ như Đen tiếp tục đi Xe 5 bình 1, Xe 3 bình 7, Xe 1 thoái 1. Mã 3 tiến 2, Pháo 3 bình 2, Mã 2 tiến 4, Xe 1 bình 8. Mã 4 tiến 6, Xe 1 bình 4, Mã 6 tiến 7. Xe 4 tiến 1, Xe 7 bình 8, Xe 8 tiến 1, Đỏ có nước “sát” khi chìm Xe xuống đáy, Đen khó ứng phó.

26... Xe 3 bình 5

27. Xe 3 bình 7 Xe 1 thoái 1

28. Xe 4 thoái 6 Xe 5 bình 6

29. Sĩ 5 tiến 4...

Đỏ đầy đủ binh chủng (Xe, Pháo, Mã) hình thế chiếm ưu, kết quả Đỏ thắng.

CỤC THỨ 2. NƯỚC BIỂN MỚI CỦA PHÁO ĐẦU ĐỐI THUẬN PHÁO CHẬM RA XE

Mấy năm gần đây, đi sau thuận Pháo chậm ra Xe tương đối thịnh hành. Trong giải cá nhân toàn quốc năm 1991, tổ nam tổng cộng đánh 16 ván loại khai cục này, kết quả bên Đen thắng 7, hoà 3, thua 6, trong đó có một kỳ Lý Lai Quần (quán quân toàn Trung Quốc 4 lần) thủ cầm quân Đen đánh 3 ván thắng cả 3, có tác dụng rất lớn trong việc đoạt chức quán quân giải năm 1991. Nên những người trong nghề cứ cho rằng, áp dụng loại Khai cục này chống lại Pháo đầu, vẫn còn rất nhiều sức sống.

Trong giải thi đấu lớn lần này, Đen trong khai cục thử nghiệm một số biến hoá mới như dờ Pháo đánh Tốt trước thời gian, xông Tốt biên qua hà, Tam bộ hồ, Xe cánh phải qua hà và song hoành Xe, v.v... có một số biến hoá đạt hiệu quả mãn ý, còn một số biến hoá vẫn còn đang trong giai đoạn thăm dò, bài viết này bình thuật và giới thiệu để cùng tham khảo.

Hoành Xe sườn phải đối Xe cánh phải qua hà

- | | |
|------------------|---------------|
| 1. Pháo 2 bình 5 | Pháo 8 bình 5 |
| 2. Mã 2 tiến 3 | Mã 8 tiến 7 |
| 3. Xe 1 bình 2 | Tốt 7 tiến 1 |
| 4. Mã 8 tiến 7 | Mã 2 tiến 3 |
| 5. Xe 9 tiến 1 | Pháo 2 bình 1 |
| 6. Xe 9 bình 6 | Xe 1 bình 2 |

Đỏ hoàn Xê chiếm sườn chuẩn bị vươn Xê xuống hàng Tốt uy hiếp Mã Đen, Đen đi tam bộ hồ lô Xê cánh phải rình cơ hội phản kích ván đấu giữa Mạnh Lập Quốc và Hồ Vinh Hoa năm 1974. Lúc đó Mạnh (Đỏ) đi tiếp, Xê 6 tiến 5, Xê 2 tiến 6, Xê 2 tiến 8, Sĩ 6 tiến 5, Xê 6 bình 7, Xê 2 thoái 4, Pháo 8 tiến 2, Pháo 1 thoái 1, Xê 2 thoái 4, Pháo 1 bình 3, Xê 7 bình 6, Mã 7 tiến 6, Xê 6 tiến 2, Pháo 3 tiến 5, các quân Đen linh hoạt phản Tiên. Về sau các kỳ thủ cho rằng, Xê nách (sườn) Đỏ tiến vào hàng Tốt bên Đen là một nước “nhàn”, liền đổi thành đám Tốt 7 tấn công.

- | | |
|--------------------------|-------------|
| 7. Tốt 7 tiến 1 | Xê 2 tiến 6 |
| 8. Pháo 8 thoái 1 | Xê 9 tiến 1 |
| 9. Xê 2 tiến 1 (hình 39) | ... |

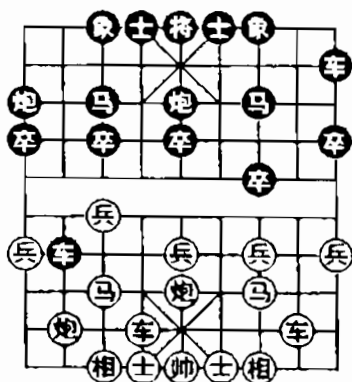

Hình 39

Như hình 39, Đỏ nâng Xe phải là nước biến mới nó có 2 tác dụng:

(1) Song Xe bảo vệ lẫn nhau, tiếp theo Đỏ đi Mã 7 tiến 6 hoặc Pháo 8 bình 7 đều không sợ Xe Đen trói buộc.

(2) Nếu Đen Xe 9 bình 6 liền Xe 2 bình 4 kích đôi, để tránh việc Mã cánh phải bị tấn công.

Nhưng lần này, nước này Đỏ lại đi Xe tuần hà chuẩn bị cản Mã Đen vượt sông (hà), nhưng lại không thể phòng ngừa được sự công kích của Xe Đen đôi với Mã cánh phải. Nước đi thực chiến Đỏ không đi Xe 2 tiến 1 mà đi Xe 2 tiến 4, Xe 9 bình 6, Mã 7 tiến 6, Xe 6 tiến 6, Tốt 7 tiến 1, Xe 2 thoái 1, Tốt 7 tiến 1, Xe 6 bình 7, Xe 6 tiến 1, Pháo 5 tiến 4, Sĩ 6 tiến 5, Pháo 1 tiến 4, Đen phục nước chìm Pháo xuống đáy chiếu Tượng hoặc đánh Tốt chiếu bí, Đỏ khó đi.

9...	Mã 7 tiến 6
10. Xe 6 tiến 4	Xe 2 bình 3
11. Xe 6 bình 4	Xe 3 tiến 1

Sau khi đổi quân, các quân Đen vị trí tương đối hay, kết quả Đen thắng. Trong đó, Đỏ ở nước thứ 10 vươn Xe kỵ hà (hà bên Đen) tróc Mã là một nước sai lầm, có thể đổi thành Pháo 8 bình 7, duy trì cục diện phức tạp, nếu Đen đi tiếp Mã 6 tiến 7, Mã 7 tiến 6, Mã 7 tiến 5, Tượng 3 tiến 5, Xe 2 bình 3, Mã 6 tiến 7, Pháo 1 tiến 4, Xe 6 tiến 6, Xe 9 bình 3, Mã 7 tiến 5, Tượng 3 tiến 5, Pháo 7 bình 3, mỗi bên đều có thế riêng.

Tuần hà Pháo đối hoành Xe cánh phải

1. Pháo 2 bình 5	Pháo 8 bình 5
2. Mã 2 tiến 3	Mã 8 tiến 7
3. Xe 1 bình 2	Tốt 7 tiến 1
4. Mã 8 tiến 7	Mã 2 tiến 3
5. Tốt 7 tiến 1	Xe 1 tiến 1
6. Pháo 8 tiến 2	Xe 1 bình 4
7. Xe 2 tiến 4	...

Một nước thận trọng vững chắc, nếu Đỏ đổi thành Tốt 3 tiến 1, Xe 4 tiến 3, Mã 3 tiến 4, Xe 4 tiến 3, Xe 9 tiến 2, Tốt 7 tiến 1, Đỏ không được lợi gì.

7...	Xe 9 bình 8
8. Xe 2 bình 6	Xe 4 tiến 4
9. Mã 7 tiến 6	Xe 8 tiến 8
10. Sĩ 6 tiến 5	Xe 8 bình 7
11. Pháo 8 thoái 2	Pháo 2 tiến 4
12. Pháo 5 bình 7 (hình 40) ...	

Như hình 40, Đỏ dời Pháo đầu, nước hay, nhằm vào lộ 3 yếu ớt của bên Đen, từ đó mỗi bên tấn công một cách. Đỏ tập trung ưu thế, binh lực ở cánh trái, tạo thành một sự uy hiếp rất lớn đối với bên Đen.

Năm 1977 tại một giải thi đấu toàn quốc, Vu Hồng Mịch đấu với Hồ Vinh Hoa khi đánh đến đây, Đen đi tiếp Pháo 2 bình 7, Tượng 7 tiến 5, Xe 7 bình 8, Tốt 7 tiến 1, Pháo 5 bình 6, Pháo 8 tiến 1, Tốt 7 tiến 1, Tốt 7 tiến 1,

Mã 3 thoái 5, Xe 9 bình 6, Pháo 7 bình 2, Mã 6 thoái 8, Tốt 7 thoái 1, Xe 6 tiến 8, Tượng 3 tiến 1, Mã 8 tiến 6, Xe 8 thoái 4, Pháo 7 bình 6 dọa “sát” Đỏ tất ăn được Sĩ chiếm ưu, kết quả Đỏ thắng.

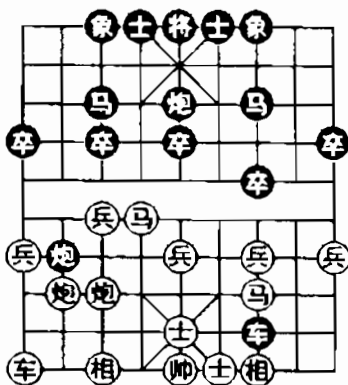

Hình 40

Giải lớn lần này giữa Vương Hiểu Hoa và Tướng Chí Lâm, Đen thử đi theo một cách mới, tiếp hình 40, Đen đi trước:

- | | |
|--------------------|----------------|
| 12... | Pháo 5 bình 6 |
| 13. Tượng 7 tiến 5 | Pháo 6 tiến 6 |
| 14. Pháo 7 tiến 1 | Pháo 2 thoái 5 |
| 15. Mã 6 thoái 4 | Xe 7 tiến 1 |
| 16. Xe 9 bình 6 | Pháo 2 bình 8 |
| 17. Xe 6 tiến 4 | ... |

Đỏ lên Pháo ngăn Pháo, Đen thoái Pháo di chuyển sang trái, tạo thành kế hoạch phản kích mới. Đỏ mượn cơ

thoái Mã đánh Xe, kịp thời ra Xe trái, để tiện di chuyển sang cánh phải chi viện phòng thủ. Nhìn hình thế Đen có thế công nhất định, nhưng Xe ở vị trí thấp phạm về điều đại kỵ trong đánh cờ, Đỏ đã phục ngầm ưu thế, kết quả Đỏ thắng.

Tuần hà Xe đối Pháo đánh Tốt

- | | |
|------------------|-----------------------|
| 1. Pháo 2 bình 5 | Pháo 8 bình 5 |
| 2. Mã 2 tiến 3 | Mã 8 tiến 7 |
| 3. Xe 1 bình 2 | Tốt 7 tiến 1 |
| 4. Tốt 7 tiến 1 | Pháo 2 tiến 4 |
| 5. Mã 8 tiến 7 | Xe 9 tiến 1 (hình 41) |

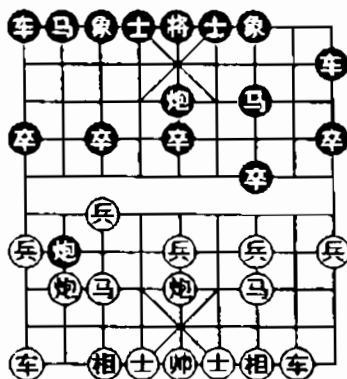

Hình 41

Như hình 41 giữa Thái Trung Thành và Diêm Văn Thanh do bên Đen đưa nước cờ theo thông lệ Mã 2 tiến 3

đổi thành xe 9 tiến 1, khiến cục thể có khả năng xuất hiện biến hoá mới. Ví dụ như Đỏ đi tiếp Mã 7 tiến 8, xe 9 bình 4, Sĩ 4 tiến 5, Pháo 2 bình 7, Xe 9 bình 8, Mã 2 tiến 1, Mã Đen nhảy lên biên khiến Mã cánh trái bên Đỏ không có đường tốt để tiến, Đỏ khó nắm được nước Tiên.

6. Xe 2 tiến 4 Pháo 2 bình 7

7. Tượng 3 tiến 1 Mã 2 tiến 3

8. Mã 7 tiến 8 ...

Do mấy năm gần đây thịnh hành cách đánh nhảy Mã sườn ngoài (Mã 7 tiến 8) phong toả Xe, nên nước này tựa như là một nước đánh tiện tay theo thói quen, không bằng đổi thành Xe 9 bình 8, Xe 1 tiến 1, Pháo 8 bình 9, Xe 1 bình 2, Xe 8 tiến 8, Xe 9 bình 2, Mã 7 tiến 6, Xe 2 tiến 6, Sĩ 4 tiến 5, vẫn thuộc Đỏ giữ nước Tiên.

8... Xe 9 bình 4

9. Xe 9 tiến 1 Sĩ 4 tiến 5

10. Sĩ 4 tiến 5 Tượng 3 tiến 1

11. Tốt 9 tiến 1 Xe 4 tiến 3

12. Xe 9 bình 7 ...

So sánh với cục pháp thịnh hành thuận Pháo Mã Lộ 7 đổi chậm ra Xe, Xe trái Đỏ xuất tương đối chậm, do đi thêm hai nước “nhàn” bay Tượng biên và đấm Tốt biên, khiến bên Đỏ nắm được Tiên không còn được chặt nữa, bên Đen ung dung cũng có thể trận.

12... Xe 1 bình 4

13. Mã 8 tiến 7 Xe trước tiến 3

14. Mã 7 tiến 9 ...

Có thể đổi thành mã 7 thoái 8 là thận trọng hơn, nhưng không nên đi Pháo 8 bình 7, nếu không thì Đen tượng 1 tiến 3, Tốt 7 tiến 1, Xe trước bình 3 tróc tử Mã Đỏ. Hiện tại, Đỏ chủ động thí quân, mặc dù tạm thời đổi được nước Tiên, nhưng cuối cùng vẫn rơi vào thế hạ phong (kém hơn), kết quả Đen thắng.

Tương tự với loại khai cục này còn có một ví dụ khác. Các nước đi thực tế như sau: giữa Lý Gia Hoa và Lý Lai Quân (Đen)

1. Pháo 2 bình 5 Pháo 8 bình 5

2. Mã 2 tiến 3 Mã 8 tiến 7

3. Xe 1 bình 2 Tốt 7 tiến 1

4. Mã 8 tiến 7 Mã 2 tiến 3

5. Tốt 7 tiến 1 Pháo 2 tiến 4

6. Mã 7 tiến 8 Pháo 2 bình 7

Vội dùng Pháo đánh Tốt là nước sáng tạo mới của (Đen) trong giải thi đấu lớn lần này, trước đây có vấn đề nghi vấn đối với nước này, cho rằng sẽ tạo cơ hội cho Đỏ xuất hoành Xe chiếm sườn trái. Về tính chính xác của nước cờ này, còn phải đợi tiếp tục nghiên cứu.

7. Tượng 3 tiến 1 ...

Nước “mềm”, nên xuất gấp hoành Xe mưu cầu thế công, thử phác thảo một lối biến hoá như sau:

Đỏ Xe 9 tiến 1, Xe 1 tiến 1, Xe 9 bình 6, Xe 9 tiến 1, Xe 6 tiến 4, Tốt 7 tiến 1, Tốt 7 tiến 1, trong đôi công Đỏ dễ đi.

7... Xe 9 tiến 1

8. Xe 2 tiến 4 Xe 9 bình 4

9. Xe 9 tiến 1 Sĩ 4 tiến 5

10. Sĩ 4 tiến 5 ...

Đến đây, hình thế giống như ván đấu ở trên khi đánh đến nước thứ 10. thủ đoạn chủ yếu của bên Đỏ là bình Xe vào lộ 7 sau đó xông Tốt 7 kích đôi Tốt, ván đấu trên Đen đi tiếp Tượng 3 tiến 1 chính là để phòng thủ tuyến hà, nhưng các quân hơi bị tán loạn, ván này cải tiến như sau:

10... Pháo 5 bình 6

11. Xe 9 bình 7 Tượng 7 tiến 5

12. Mã 8 tiến 7 Xe 1 bình 2

13. Pháo 8 bình 6 Xe 4 tiến 5 (hình 42)

Như hình 42, cục thế đang ở giai đoạn giằng co, cách đánh thận trọng vững chắc của Đỏ là đi tiếp Tốt 7 tiến 1, Mã 7 tiến 6, Tốt 9 tiến 1. Mã 6 tiến 5, Mã 3 tiến 5, Xe 4 bình 5, Đen không khó đi.

14. Tốt 5 tiến 1

Đỏ mưu cầu đột phá thế công ở trung lộ, nhưng cũng đem lại cơ hội cho Pháo Đen đánh Tốt biên, sau đó chìm xuống đáy phản kích, hai bên đều có lo lắng riêng.

14... Pháo 7 bình 1

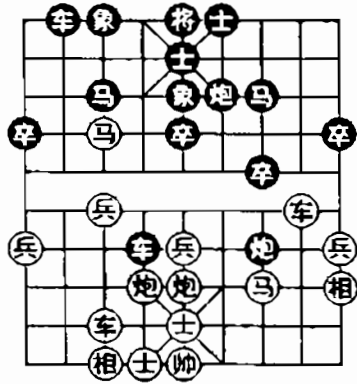

Hình 42

15. Tốt 5 tiến 1

Pháo 1 tiến 3

16. Mã 3 tiến 4...

Một nước vội vàng, dẫn tới Xe Đen bình trung lộ hạn chế tác dụng của Pháo đầu. Đỏ có thể đổi thành Tốt 7 tiến 1, chuẩn bị song Xe bảo vệ Tượng củng cố hậu phương, lại vẫn duy trì được thế tấn công trung lộ.

16...

Xe 4 bình 5

17. Pháo 5 bình 3

Tốt 7 tiến 1

18. Tượng 1 tiến 3

...

Sai lầm, Đỏ nên đổi thành Xe 2 bình 3, Mã 7 tiến 8, Mã 4 tiến 6, Xe 5 bình 4, Xe 3 bình 2, Mã 8 thoái 7, Mã 6 thoái 8, Đỏ còn có thể chống đỡ được một thời gian nữa.

18...

Mã 7 tiến 6

19. Xe 2 tiến 1 Pháo 6 tiến 3

20. Xe 2 bình 4 Pháo 6 bình 5

21. Tướng 5 bình 4 Pháo 5 tiến 3

Đen phá Sĩ chiếm ưu thế lớn, kết quả Đen thắng.

CỤC THỨ 3: KIỂU BIẾN MỚI CỦA PHÁO ĐẦU ĐỐI THUẬN PHÁO CHẬM RA XE

Giải cá nhân toàn quốc năm 1991, trong cục Thuận Pháo chậm ra Xe của người đi sau, từng có người thử đi Mã biên hoành Xe phải, chiến tích không được hay, nhưng vẫn còn một số vấn đề cần tiếp tục nghiên cứu. Nay đưa ván đấu làm ví dụ: giữa Vu Ấn Hoa và Triệu Khánh.

1. Pháo 2 bình 5 Pháo 8 bình 5

2. Mã 2 tiến 3 Mã 8 tiến 7

3. Xe 1 bình 2 Mã 2 tiến 1

Rời bỏ cách ứng phó hoành Xe theo truyền thống, lại khác với những nước đi Tốt 7 tiến 1 hoặc Mã 2 tiến 3 trong Cục chậm ra Xe trái, nước đi này Đen nhảy Mã biên rất độc đáo.

4. Mã 8 tiến 7 Xe 1 tiến 1

Nước này có sự liên hệ với nước trước nhảy Mã biên hoành Xe cánh phải cũng là một nước biến mới, chiều hướng phát triển là chiếm sườn không chế Mã trái bên Đỏ, ví dụ như Đỏ đi tiếp Tốt 7 tiến 1, Xe 1 bình 4, Xe 2 tiến 4, Xe 4 tiến 5, Pháo 8 tiến 4, Xe 4 bình 3 đổi công.

Nhìn từ một góc độ khác, Đen ra hoành Xe là một nước tất nhiên, do chưa tiện ra trực Xe. Ví dụ, Đen đổi thành Pháo 2 bình 3, Xe 9 bình 8, Xe 1 bình 2, Pháo 8 tiến 4, Tốt 3 tiến 1, Xe 2 tiến 5, tiếp theo Đỏ có nước ăn Tốt tróc Pháo, mở rộng được nước tiên.

5. Tốt 3 tiến 1 Xe 1 bình 4

6. Sĩ 6 tiến 5 Xe 4 tiến 4

Đôi mặt với chiến thuật mới của bên Đen, Đỏ cần thận đi quân, áp dụng cách tấn công thịnh hành dăm Tốt 3 và lên Sĩ củng cố thành thế trận ổn định, vững chắc.

7. Xe 2 tiến 4 Sĩ 6 tiến 5 (hình 43)

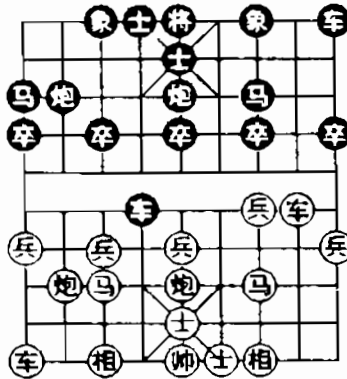

Hình 43

Như hình 43, Đen chuẩn bị ra Xe cánh trái ép đối, để phát huy năng lực của con Xe kỵ hà (hà bên Đỏ), do đó bên Đỏ cần phải dời Pháo đầu liên kết Tượng.

8. Pháo 5 bình 4 Pháo 2 tiến 4

9. Tượng 7 tiến 5 ...

Đỏ có thể đổi thành Tốt 7 tiến 1, Xe 4 tiến 1, Tượng 7 tiến 5, Pháo 2 bình 5, Xe 9 bình 6, sau khi đổi Xe giống như nước đi thực chiến, nhưng Đỏ đấm thêm một nước Tốt.

9... Pháo 2 bình 5

10. Mã 7 tiến 5 Pháo 5 tiến 4

11. Xe 9 bình 6 Xe 4 tiến 4

12. Tượng 5 bình 6 Xe 9 bình 8

13. Xe 2 tiến 5 Mã 7 thoái 8

14. Tốt 9 tiến 1 ...

Sau khi đổi 2 Xe cục diện tựa như bình ổn, nhưng 2 Mã Đen vị trí khá xấu, Đỏ các quân linh hoạt được thế, kết quả Đỏ thắng.

Phương pháp tấn công Đỏ Ngũ lục Pháo biên Mã

Đỏ Mã cánh trái nhảy lên biên, các quân tựa như hài hoà, nhưng không mạnh mẽ bằng nhảy Mã chính diện. Nay đưa ra một ví dụ về ván đấu khác giữa Dương Hán Dân và Trịnh Nãi Đông.

1. Pháo 2 bình 5 Pháo 8 bình 5

2. Mã 2 tiến 3 Mã 8 tiến 7

3. Xe 1 bình 2 Tốt 7 tiến 1

4. Mã 8 tiến 9 Xe 9 tiến 1

Đen xuất hoành Xe để tiện di chuyển sang cánh phải tăng cường sức phản kích, là nước đi tích cực (Lý Ngải Đông đấu với Trịnh Ngải Đông).

Nước này nếu Đen đi Tốt 1 tiến 1, Pháo 8 bình 6, Pháo 2 bình 4, Xe 9 bình 8, Mã 2 tiến 1, Xe 2 tiến 6, Đen mặc dù dám Tốt biên nhưng không nên nhảy Mã lên biên, hơn nữa, Đỏ đã xuất được song Xe, Đỏ không chế cục diện chiếm ưu.

5. Pháo 8 bình 6 Xe 9 bình 4
 6. Sĩ 4 tiến 5 ...

Nếu vì để tránh Xe cánh trái bị phong toả, Đỏ cũng có thể đổi thành Xe 9 bình 8, Mã 2 tiến 3, Sĩ 4 tiến 5, Xe 1 bình 2, Xe 8 tiến 6, Pháo 2 bình 1, Xe 8 tiến 3, Mã 3 thoái 2, Xe 2 tiến 4, hai bên bình ổn.

- 6... Pháo 2 tiến 4 (Hình 44)

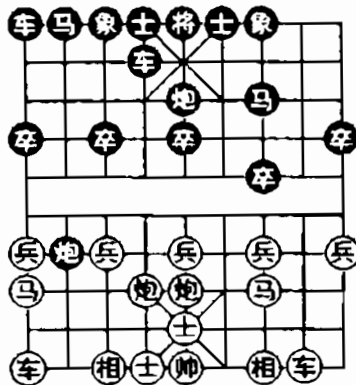

Hình 44

Như hình 44, song Pháo Đen muốn ăn Tốt đầu tiên hành phản kích mạnh, Đỏ có thể đi tiếp Xe 9 bình 8, Pháo

2 bình 5, Mã 3 tiến 5, Pháo 5 tiến 4, Pháo 6 bình 7, Xe 4 bình 6, Xe 8 tiến 4, Xe 6 tiến 5, Xe 8 bình 5, Xe 1 tiến 2, Tốt 7 tiến 1, Xe 1 bình 6, Tượng 3 tiến 1, Sĩ 6 tiến 5, Pháo 7 tiến 1, Đỏ dễ đi.

- | | |
|-----------------|-------------|
| 7. Xe 2 tiến 4 | Mã 2 tiến 3 |
| 8. Xe 9 bình 8 | Xe 1 bình 2 |
| 9. Tốt 9 tiến 1 | Mã 7 tiến 6 |

Do ở nước thứ 7, Đỏ đi nước “mềm”, đến đây Đen đã hình thành cục diện có thể chống chọi được, và đã có thể phản kích.

- | | |
|-------------------|--------------|
| 10. Mã 9 tiến 8 | Xe 4 tiến 4 |
| 11. Xe 2 bình 6 | Mã 6 tiến 4 |
| 12. Mã 8 tiến 6 | Mã 3 thoái 1 |
| 13. Tốt 7 tiến 1 | Sĩ 6 tiến 5 |
| 14. Pháo 5 tiến 4 | ... |

Đỏ ăn được Tốt đầu, nhưng Đen phong toả được Xe có thể dền bù được. Về sau, Đỏ miễn cưỡng thí quân tranh tấn công, không đạt được mục đích, kết quả Đen thắng.

Phương pháp tấn công Đỏ ngũ thất Pháo

Hoàng Diệu đấu với Trương Hiểu Hà

- | | |
|------------------|---------------|
| 1. Pháo 2 bình 5 | Pháo 8 bình 5 |
| 2. Mã 2 tiến 3 | Mã 8 tiến 7 |
| 3. Xe 1 bình 2 | Tốt 7 tiến 1 |

4. Mã 8 tiến 9

Khi đánh đến đây, nếu Đen đi tiếp Xe 9 tiến 1, Pháo 8 bình 7, Mã 2 tiến 1, Xe 9 bình 8, Xe 1 bình 2, Xe 8 tiến 5, Xe 9 bình 4, Sĩ 4 tiến 5, Xe 4 tiến 4, Xe 8 bình 3, Pháo 5 bình 4, Xe 3 thoái 1, Xe 4 bình 7, Tốt 3 tiến 1, Tượng 7 tiến 5, Tốt 9 tiến 1, Pháo 2 tiến 5, Pháo 5 bình 8, Xe 2 tiến 7, Pháo 7 bình 4, Xe 2 thoái 3, Mã 3 tiến 4, Tốt 1 tiến 1. cục thế phát triển bình ổn, Đỏ hơn một Tốt hơi chiếm nước Tiên, kết quả hoà.

4...

Mã 2 tiến 3

Đen có nước cờ nhảy Mã chính diện có tính đôi công mạnh.

5. Tốt 7 tiến 1

Xe 9 tiến 1

6. Pháo 8 bình 7

Mã 7 tiến 6

7. Xe 9 bình 8

Xe 1 bình 2 (hình 45)

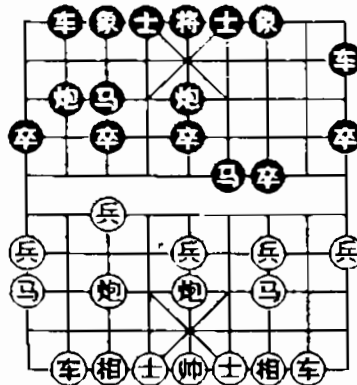

Hinh 45

Như hình 45. Đen không e ngại thủ đoạn xông Tốt của Đỏ, nhảy Mã trái lên hà đối công. Nếu Đỏ đi tiếp Tốt 7 tiến 1, Mã 6 tiến 4, tiếp theo có 2 cách biến hoá:

(a) Đỏ Tốt 7 tiến 1, Mã 4 tiến 3, Xe 8 tiến 2, Mã trước thoái 5, Tốt 7 tiến 1, Mã 5 tiến 7, Xe 2 tiến 2, Pháo 5 tiến 5, Tượng 3 tiến 5, Pháo 2 tiến 2, Xe 2 bình 3, Pháo 2 bình 5, Tượng 5 thoái 3, Xe 9 bình 2, Xe 8 tiến 6, Xe 2 tiến 1, Xe 3 bình 4, Xe 2 tiến 5, Đen hơi hay.

(b) Pháo 7 tiến 2, Pháo 2 tiến 5, Tốt 7 tiến 1, Pháo 2 bình 7, Tốt 7 tiến 1, Xe 2 tiến 9, Pháo 7 tiến 5, Sĩ 4 tiến 5, Mã 9 thoái 8, Pháo 5 tiến 4, Sĩ 4 tiến 5, Xe 9 bình 6. Đen ưu.

- | | |
|------------------|---------------|
| 8. Xe 8 tiến 3 | Xe 9 bình 4 |
| 9. Tốt 7 tiến 1 | Pháo 2 bình 1 |
| 10. Tốt 7 bình 8 | ... |

Nếu Đỏ đổi thành Xe 8 tiến 6, Mã 3 thoái 2, Tốt 7 tiến 1, Mã 6 tiến 4, Pháo 7 tiến 2, Mã 4 thoái 3, Pháo 5 tiến 4, Sĩ 4 tiến 5, Tượng 3 tiến 5, Mã 3 tiến 4, Pháo 5 thoái 2, Mã 2 tiến 3, Đen các quân linh hoạt.

- | | |
|-------------------|--------------|
| 10... | Xe 4 tiến 1 |
| 11. Tốt 8 tiến 1 | Mã 6 tiến 4 |
| 12. Xe 8 bình 6 | Xe 2 tiến 3 |
| 13. Xe 2 tiến 4 | Xe 2 tiến 2 |
| 14. Pháo 5 bình 6 | Mã 4 thoái 2 |

4 Xe đối mặt nhau, Mã Đen thoát khỏi sự kìm chế.

15. Xe 2 bình 8

Xe 4 tiến 4

16. Sĩ 4 tiến 5

Tốt 3 tiến 1

Đen có 2 Mã liên hoàn, có thể chống chọi được với Đỏ, kết quả hoà.

Đen Pháo qua hà bay Tượng trái

1. Pháo 2 bình 5

Pháo 8 bình 5

2. Mã 2 tiến 3

Mã 8 tiến 7

3. Xe 1 bình 2

Tốt 7 tiến 1

4. Mã 8 tiến 7

Mã 2 tiến 3

5. Tốt 7 tiến 1

Pháo 2 tiến 4

6. Mã 7 tiến 8

Pháo 2 bình 7

7. Sĩ 4 tiến 5

...

Đây là những nước đi được thực hiện giữa ván đấu Từ Kiện Xao và Bốc Phương Ba. Đỏ lên Sĩ thiên về thận trọng, cũng có thể đổi thành Xe 9 tiến 1, Xe 9 bình 8, Xe 2 tiến 9, Pháo 7 tiến 3, Sĩ 4 tiến 5, Mã 7 thoái 8, Xe 9 bình 6, trong đôi công Đỏ vẫn giữ được nước Tiên.

7...

Xe 9 tiến 1

8. Xe 9 tiến 1

Xe 9 bình 4

Do Đỏ lên Sĩ trước, khiến Đen hoành Xe chiếm trước tuyến sườn.

9. Xe 9 bình 7

Pháo 5 thoái 1

Đỏ chuẩn bị xông Tốt 7 đổi Tốt, mở cửa đột phá để tấn công. Đen thoái Pháo nhập cung là cách ứng phó tích cực trong những năm gần đây, đến đây, nếu Đỏ đi tiếp

Tốt 7 tiến 1, Tốt 3 tiến 1, Xe 7 tiến 4, Xe 4 tiến 1, Đen phục nước bình Pháo đánh Xe.

10. Xe 2 tiến 4 Tượng 7 tiến 5

Đen bay Tượng cánh trái bảo vệ tuyến hà, là cách đánh xuất hiện trong giải lần này.

11. Tượng 3 tiến 1 Xe 4 tiến 3

12. Xe 2 bình 4 (Hình 46) ...

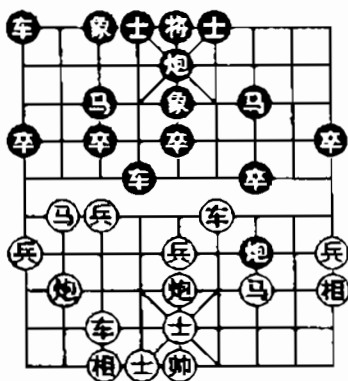

Hình 46

Như hình 46, Đỏ bình Xe sườn tựa như là một nước “hư”, có thể đổi thành Tốt 7 tiến 1, Xe 4 bình 3, Xe 7 bình 6, Pháo 5 bình 6, Mã 8 tiến 6, Pháo 6 tiến 1, Xe 2 bình 4, Sĩ 6 tiến 5, Pháo 8 tiến 5. Đỏ phục thế công khi nước sau Mã ăn Tượng.

12... Xe 4 bình 6

13. Xe 4 tiến 1 Mã 7 tiến 6

14. Xe 7 bình 6	Pháo 5 bình 8
15. Tốt 5 tiến 1	Xe 1 tiến 1
16. Xe 6 tiến 6	...

Nếu Đồ đổi thành Tốt 5 tiến 1, Tốt 5 tiến 1, Xe 6 tiến 4, Xe 1 bình 6, Xe 6 bình 5, Sĩ 6 tiến 5. Đen có thể chống chọi được.

16...	Pháo 8 tiến 1
17. Pháo 5 tiến 4	Sĩ 6 tiến 5
18. Xe 6 thoái 2	Mã 6 thoái 7
19. Pháo 5 bình 4	...

Đỏ vẫn giữ được nước Tiên, về sau Đỏ đi nước “mềm” trở thành hoà.

CỤC THỨ 4. THUẬN PHÁO HOÀNH XE TUẦN HÀ PHÁO ĐỐI TRỰC XE

1. Pháo 2 bình 5	Pháo 8 bình 5
2. Mã 2 tiến 3	Mã 8 tiến 7
3. Xe 1 tiến 1	Xe 9 bình 8
4. Xe 1 bình 6	Xe 8 tiến 4...

Đen tuần hà Xe là cách đánh gần đây, thận trọng, vững chắc, hàm súc. Trước đây đi nhiều Xe qua hà đối công, ví dụ như Đen đi Xe 8 tiến 6, Tốt 7 tiến 1, Pháo 2 bình 3, Mã 7 tiến 7, Tốt 3 tiến 1, Mã 7 tiến 6, Tốt 3 tiến 1, Mã 6 tiến 5, Sĩ 6 tiến 5, Xe 6 tiến 7, Mã 7 tiến 5, Pháo

5 tiến 4, Mã 2 tiến 1, Pháo 8 bình 6, Đỏ phục nước sau dùng Pháo phá Sĩ, thế công bên Đỏ rất mạnh.

5. Mã 8 tiến 7

Mã 2 tiến 3 (hình 47)

Cục thuận Pháo hoành Xe đối trực Xe, Đen nhảy Mã chính diện, công thủ toàn diện, nếu vội đi Xe 8 bình 3, Tốt 7 tiến 1, Xe 3 tiến 1, Mã 7 tiến 6, Tốt 7 tiến 1, Tượng 7 tiến 9, Xe 3 bình 2, Pháo 8 bình 7, Đỏ tương đối dễ đi. Như hình thế Hình 47 từng xuất hiện cách tấn công bằng Pháo tuần hà thu được thành công, các nước đi như sau:

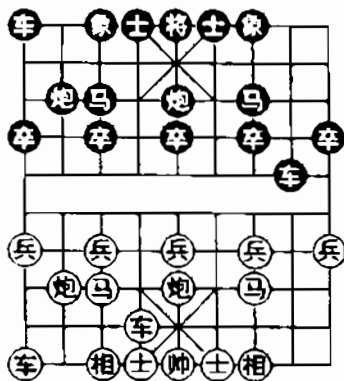

Hình 47

6. Pháo 8 tiến 2

Tốt 3 tiến 1

7. Xe 6 tiến 5

Tượng 3 tiến 1

Nếu Đen đổi thành Pháo 5 bình 6, Pháo 8 bình 3, Mã 7 thoái 9, Xe 9 bình 8, vẫn thuộc Đỏ giữ nước Tiên.

8. Pháo 8 bình 5

Mã 3 tiến 4

- | | |
|-----------------------|----------------|
| 9. Xe 9 bình 8 | Pháo 2 bình 3 |
| 10. Pháo trước tiến 3 | Tượng 7 tiến 5 |
| 11. Xe 8 tiến 7 | Xe 1 bình 3 |
| 12. Tốt 5 tiến 1 | Sĩ 6 tiến 5 |

Lên Sĩ củng cố phòng ngự, nếu Đen đổi thành Mã 4 tiến 6, Đỏ Xe 6 tiến 1 tróc Pháo ăn được Tượng.

- | | |
|------------------|-------------|
| 13. Tốt 5 tiến 1 | Mã 4 tiến 3 |
| 14. Xe 6 thoái 3 | Xe 8 bình 5 |

...

Nhằm đúng vào yếu điểm của con Tượng giữa Đen, Đỏ không chế cục diện chiếm ưu. Về sau, trải qua sự nghiên cứu của mọi người, Đen ở nước thứ 6 đấm Tốt là một nước “mềm” nên đổi thành tiến Pháo ngăn Pháo, vẫn có thể ứng phó Pháo Đỏ đánh Mã, thử diễn biến như sau, tiếp hình 27, Đỏ đi trước:

- | | |
|------------------|---------------|
| 6. Pháo 8 tiến 2 | Pháo 2 tiến 2 |
| 7. Pháo 8 bình 3 | ... |

Nếu Đỏ đổi thành Pháo 8 bình 7, Xe 1 tiến 2, Xe 6 tiến 6, Pháo 2 bình 3, Pháo 7 tiến 2, Sĩ 4 tiến 5, Đen có thể chống đối được.

- | | |
|----------------|---------------|
| 7... | Pháo 2 bình 7 |
| 8. Xe 6 tiến 4 | ... |

Kìm chế Pháo Đen, nếu đổi thành Xe 9 bình 8, Sĩ 6 tiến 5, Xe 8 tiến 6, Pháo 7 tiến 2, Xe 8 bình 7, Xe 1 tiến 2, Đỏ khó triển khai quân.

- | | |
|-----------------|--------------|
| 8... | Sĩ 6 tiến 5 |
| 9. Xe 9 bình 8 | Tốt 5 tiến 1 |
| 10. Xe 6 tiến 1 | Mã 3 tiến 5 |

Đen có thể chống đối được. Do đó cách tấn công bằng Pháo tuần hà chưa thể giành được hiệu quả mãn ý, mọi người không áp dụng nhiều. Cho mãi đến một giải lớn năm 1990, giữa Chu Tử Lâm và Đạu Tiểu Bảo bên Đỏ cải biến thứ tự đi quân khiến cho loại chiến thuật này lại có một khuôn mặt mới. Các nước đi tiếp theo hình 47. Đỏ đi trước:

- | | |
|----------------|----------------|
| 6. Xe 6 tiến 5 | Tượng 3 tiến 1 |
|----------------|----------------|

Thông thường cho rằng bay Tượng, chuẩn bị bình Xe bảo vệ Mã tương đối có sức đàn hồi, nếu đổi thành Pháo 5 bình 6, Đỏ Tốt 5 tiến 1 có thể công.

- | | |
|------------------|--------------|
| 7. Pháo 8 tiến 2 | Tốt 3 tiến 1 |
|------------------|--------------|

Lúc này Đen lên Pháo ngăn Pháo đã không thể được, vì đi Pháo 2 tiến 2, Xe 6 bình 7, Xe 1 bình 3, Pháo 8 bình 7, Pháo 2 bình 7, Mã 3 thoái 5. Đen khó đi.

- | | |
|------------------|-----|
| 8. Pháo 8 bình 5 | ... |
|------------------|-----|

Đến đây, cục diện giống như chiến thuật ở phần đầu khi đánh đến nước thứ 8, có thể thấy Đỏ (Chung Tử Lâm) sau khi đảo lộn thứ tự hai nước cờ lên Pháo tuần hà và vươn Xe tới tuyến Tốt đã thu được hiệu quả như ở phần đầu. Các nước đi tiếp theo của ván đấu này như sau:

- | | |
|----------------|-------------|
| 8... | Xe 8 bình 4 |
| 9. Xe 6 bình 7 | Xe 1 bình 3 |

10. Xe 9 bình 8 Mã 3 thoái 5

Đen có mưu đồ đổi Xe làm giảm nhẹ sức ép, kiêm thoái Mã bảo vệ Pháo. Nếu đổi thành Sĩ 4 tiến 5, Pháo trước bình 9, Pháo 2 thoái 2, Pháo 9 tiến 3, Pháo 5 bình 1, Xe 8 tiến 7, Xe 4 thoái 2, Xe 8 bình 9, Đỏ ăn lời được Tượng chiếm ưu.

11. Pháo 5 tiến 3 Tượng 7 tiến 5

12. Xe 7 bình 9 Pháo 2 bình 3

13. Tốt 5 tiến 1 ...

Nhược điểm trong khai cục của bên Đen là con Tượng không có quân giữ, Đỏ kịp thời dấn Tốt tấn công từ trung lộ.

13... Pháo 3 tiến 4

14. Tốt 5 tiến 1 Tốt 5 tiến 1

15. Mã 7 tiến 5 ...

Nếu Đỏ nỗ Tượng chiếu Tượng, vị trí con Pháo không lý tưởng lắm, không bằng nhảy Mã tranh tấn công trước.

15... - Tốt 5 tiến 1

16. Mã 5 tiến 3 Tốt 7 tiến 1

17. Mã trước tiến 5 Mã 5 thoái 7

18. Mã 5 tiến 3 Sĩ 4 tiến 5

19. Mã trước tiến 5 Xe 4 tiến 2

- | | |
|-------------------|----------------|
| 20. Mã 5 tiến 3 | Tướng 5 bình 4 |
| 21. Sĩ 4 tiến 5 | Xe 3 tiến 2 |
| 22. Pháo 5 bình 6 | ... |
- Đỏ ưu, kết quả Đỏ thắng.

CỤC THỨ 5. PHÁO ĐẦU CHẠM RA XE ĐỐI PHẢN CUNG MÃ

Những năm gần đây, cục Pháo đầu đối phản cung Mã, bên Đỏ thịnh hành cách đánh chạm ra Xe cánh phải, biến hoá linh hoạt.

- | | |
|------------------|---------------|
| 1. Pháo 2 bình 5 | Mã 2 tiến 3 |
| 2. Mã 2 tiến 3 | Pháo 8 bình 6 |
| 3. Tốt 3 tiến 1 | ... |

Đỏ dự tính Đen sẽ áp dụng kiểu trận phản cung Mã nên đã dảm Tốt kìm chế Mã. Nếu Đen chuyển biến thành kiểu trận Đơn đề Mã (Mã 8 tiến 9), tất sức bật sẽ kém đi, hơn nữa hiệu suất của Sĩ giác Pháo (Pháo 8 bình 6) cũng bị giảm nhiều.

- | | |
|------|--------------|
| 3... | Tốt 3 tiến 1 |
|------|--------------|

Nếu Đen tiện tay đi Mã 8 tiến 7, tất Đỏ Tốt 7 tiến 1, Xe 9 bình 8, Pháo 8 bình 7, Xe 8 tiến 4, Xe 1 bình 2, song Mã Đen bị kìm chế.

- | | |
|--------------------------|----------------|
| 4. Mã 8 tiến 9 | Tượng 7 tiến 5 |
| 5. Pháo 8 bình 6 | Xe 1 bình 2 |
| 6. Xe 9 bình 8 (Hình 48) | |

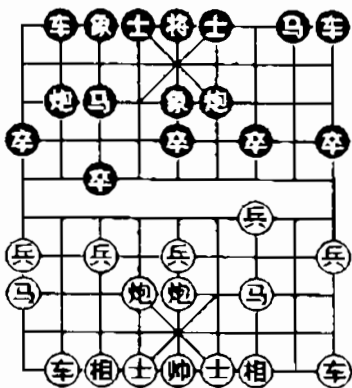

Hinh 48

Như hình 48, trước đây Khai cục thịnh hành đối với cục diện này, Đỏ đi nhiều Xe 1 bình 2, Đen Mã 8 tiến 7, là 2 nước cờ, Đen tất đi tiếp Pháo 2 tiến 4 phong toả Xe là nước đi chính xác. Nhưng hiện tại, Đỏ chậm ra Xe phải, sẽ dẫn đến biến hoá như thế nào? Thử xem những nước đi thực tế như sau: (giữa Tôn Thụ Thấu và Đường Phương Vân)

- | | |
|-----------------|----------------|
| 6... | Pháo 2 tiến 4 |
| 7. Mã 9 thoái 7 | Pháo 2 thoái 4 |
| 8. Xe 1 tiến 1 | Sĩ 6 tiến 5 |
| 9. Xe 1 bình 4 | Mã 8 tiến 7 |
| 10. Xe 8 tiến 3 | ... |

Hiện tại có thể nhận thấy tác dụng của việc Đò chậm ra Xe phải, vì hoành Xe chiếm sườn có thể đề phòng nước cờ Đen Pháo 6 tiến 4 sau đó bình 3 ăn Tốt, còn chuẩn bị lên Xe tuần hà tróc Pháo Đen, Đò duy trì được nước Tiên.

10...	Xe 9 bình 8
11. Xe 4 tiến 3	Pháo 2 thoái 1
12. Tốt 7 tiến 1	Xe 8 tiến 4
13. Mã 7 tiến 6	Tốt 3 tiến 1
14. Xe 4 bình 7	...

Đò thực hiện kế hoạch Khai cục dự tính, tập trung song Xe ở cánh trái, điều con Mã biên ra để tấn công. Các quân Đen ở vào thế thủ.

14...	Xe 8 bình 6
15. Tốt 5 tiến 1	Xe 6 tiến 2
16. Tốt 5 tiến 1	Tốt 7 tiến 1

Nếu Đen đổi thành Tốt 5 tiến 1, Pháo 5 tiến 1, Xe 6 thoái 2, Pháo 6 bình 5, Đò có thể tấn công rất mạnh ở trung lộ.

17. Pháo 6 bình 7	Xe 6 bình 7
18. Pháo 7 tiến 5	Pháo 6 bình 3
19. Xe 7 tiến 3	Xe 7 tiến 1
20. Pháo 5 bình 8	...

Đỏ tất được quân (Pháo), chiếm ưu thế, kết quả Đỏ thắng. Từ đó phân tích, đề xuất nghi vấn đối với nước thứ 6 Đen dùng Pháo phong toả Xe, nên đổi thành nước nháy Mã. Tiếp hình 28, Đen đi trước:

- | | |
|-----------------|---------------|
| 6... | Mã 8 tiến 7 |
| 7. Xe 8 tiến 6 | Sĩ 6 tiến 5 |
| 8. Xe 1 bình 2 | Pháo 6 tiến 1 |
| 9. Xe 8 thoái 2 | ... |

Trước đây, Khai cục Ngũ Lục Pháo tam bình đối phản công Mã, Đỏ Xe cánh trái bị phong toả, cánh phải thoái mái, mỗi bên đều có lợi và thiệt, hiện tại bên Đỏ song Xe đều đã xuất, tự nhiên khá hài lòng, là biểu hiện của chiến thuật mới. Nước này Đỏ thoái Xe là có tính tới sẽ được nước Tiên khi bình Xe tróc Pháo, nếu đổi thành Pháo 6 tiến 4 đổi Pháo, cục thế tương đối là nhạt nhẽo.

- | | |
|------------------|----------------|
| 9... | Pháo 2 bình 1 |
| 10. Xe 8 bình 4 | Pháo 6 thoái 3 |
| 11. Tốt 9 tiến 1 | ... |

Đến đây, Đen Xe trái chưa ra, Xe phải không có đường tốt để tiến. Các quân bên Đỏ cơ bản linh hoạt, không chế cục diện, duy trì được một phần nước Tiên, Khai cục khá hài lòng.

- | | |
|-----------------|-------------|
| 11... | Xe 2 tiến 4 |
| 12. Sĩ 4 tiến 5 | Mã 3 tiến 4 |

- | | |
|-------------------|---------------|
| 13. Xe 4 bình 6 | Tốt 3 tiến 1 |
| 14. Xe 6 bình 7 | Pháo 1 bình 3 |
| 15. Pháo 5 bình 4 | Pháo 6 tiến 2 |
| 16. Pháo 4 tiến 1 | ... |

Đỏ hơn Tốt hơi ưu, kết quả Đỏ thắng,

Trong một ván đấu khác giữa Lý Gia Hoa và Trịnh Tụng Hoàng, Đen ở nước thứ 7 kịp thời lộ Xe, cải tiến nước đi, tiếp hình 28, Đen đi trước:

- | | |
|----------------|-------------|
| 6... | Mã 8 tiến 7 |
| 7. Xe 8 tiến 6 | Xe 9 bình 8 |

Vì cánh phải đã khó triển khai, nên xuất Xe cánh trái mưu cầu đối công là một nước tất yếu.

- | | |
|----------------|---------------|
| 8. Mã 3 tiến 4 | Pháo 2 bình 1 |
|----------------|---------------|

Đen có thể đổi thành Pháo 6 tiến 1, Xe 8 thoái 2, Pháo 6 tiến 1, nếu Đỏ không thoái Xe mà đi Pháo 6 tiến 4, Đen sau khi đổi Pháo tất đánh Tốt biên, dòm Tốt đầu. Đều có thể chống chọi được.

- | | |
|------------------|----------------|
| 9. Xe 8 tiến 3 | Mã 3 thoái 2 |
| 10. Mã 4 tiến 5 | Pháo 6 thoái 1 |
| 11. Mã 5 thoái 7 | Sĩ 6 tiến 5 |
| 12. Mã 7 tiến 9 | Pháo 1 tiến 4 |
| 13. Xe 1 tiến 2 | Pháo 1 bình 5 |
| 14. Sĩ 6 tiến 5 | Xe 8 tiến 6 |

Đỏ hơn Tốt nhưng không chiếm được nước Tiên, hai bên đại thế ngang thế. Một điều đáng được chỉ ra là, ván cờ này Đỏ sử dụng Ngũ Lục Pháo tấn công tương đối có lợi, nếu như dùng Ngũ Thất Pháo tất hiệu quả sẽ kém đi. Thử xem một ví dụ sau: (giữa Diên Văn Thanh và Thang Trác Quang)

- | | |
|------------------|-----------------------|
| 1. Pháo 2 bình 5 | Mã 2 tiến 3 |
| 2. Mã 2 tiến 3 | Pháo 8 bình 6 |
| 3. Tốt 3 tiến 1 | Tốt 3 tiến 1 |
| 4. Mã 8 tiến 9 | Tượng 7 tiến 5 |
| 5. Pháo 8 bình 7 | Xe 1 bình 2 |
| 6. Xe 9 bình 8 | Pháo 2 tiến 4 |
| 7. Xe 1 tiến 1 | Xe 9 tiến 1 (hình 49) |

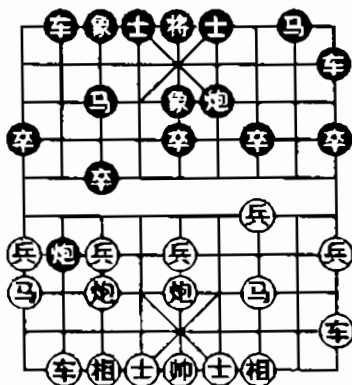

Hình 49

Như hình 49, Đỏ không còn tồn tại nước thoái Mã ăn Pháo, nhưng Pháo lộ 7 vẫn nhằm vào Mã Đen cũng có thể công nhất định. Đỏ xuất hoành Xe chuẩn bị điều sáng cánh trái, tập kết quân phát động tấn công, Đen cũng xuất để tiện cho việc di chuyển sang cánh phải chi viện phòng thủ.

- | | |
|------------------|-------------|
| 8. Xe 1 bình 2 | Mã 8 tiến 7 |
| 9. Xe 2 bình 4 | Sĩ 6 tiến 5 |
| 10. Xe 4 tiến 3 | Xe 9 bình 8 |
| 11. Tốt 9 tiến 1 | Xe 8 tiến 3 |

Hai bên đều đi quân theo kế hoạch khai cục của mình, Đỏ nhằm vào con Pháo qua hà mà đám Tốt biên chuẩn bị phản kích, Xe Đen kịp thời lên cửa sông (hà khẩu) phòng thủ. Đến đây nếu như Đỏ đi Mã 9 tiến 8, Mã 3 tiến 4, Mã 8 tiến 6, Xe 8 bình 4, Sĩ 6 tiến 5, Tốt 7 tiến 1, Xe 4 tiến 2, Mã 7 tiến 8, Đen dễ đi.

- | | |
|--------------------|---------------|
| 12. Xe 4 bình 8 | Xe 2 tiến 5 |
| 13. Mã 9 tiến 8 | Pháo 2 bình 1 |
| 14. Pháo 7 thoái 1 | Tốt 7 tiến 1 |

Đen cũng có thể đi Xe 8 tiến 2, Mã 8 thoái 7, Xe 8 bình 7, Mã 7 tiến 9, Xe 7 tiến 1, Tốt 7 tiến 1, mỗi bên tấn công một cách.

- | | |
|------------------|--------------|
| 15. Mã 8 thoái 7 | Tốt 7 tiến 1 |
| 16. Mã 7 tiến 9 | Tốt 7 tiến 1 |

17. Mã 3 thoái 5 Xe 8 bình 4

18. Pháo 5 bình 1 ...

Đã hình thành tình huống thí quân (Pháo Đen) được thế, Đỏ bình Pháo biên là sự lựa chọn tích cực đối công.

18... Xe 4 tiến 4

19. Pháo 1 thoái 1 Pháo 6 tiến 6

20. Tốt 7 tiến 1 Mã 3 tiến 4

Nếu Đen đổi thành Xe 4 bình 3, Mã 5 tiến 7, Pháo 6 thoái 2, Sĩ 6 tiến 5, Pháo 6 tiến 2, Sĩ 5 tiến 4 đây là cam bẫy do bên Đỏ đặt ra thí Pháo để bắt chết Xe.

21. Tốt 7 tiến 1 Mã 4 tiến 3

Hai bên đối công quấy rối lẫn nhau, mỗi bên đều có thế riêng.

CHƯƠNG V

LOẠI HÌNH KHAI CỤC TRÀO LƯU MỚI

CỤC THỨ 1. NGŨ CỬU PHÁO XE SƯỜN TRÓC PHÁO ĐỐI BÌNH PHONG MÃ SONG PHÁO

- | | |
|--------------------|----------------|
| 1. Pháo 2 bình 5 | Mã 8 tiến 7 |
| 2. Mã 2 tiến 3 | Tốt 7 tiến 1 |
| 3. Xe 1 bình 2 | Xe 9 bình 8 |
| 4. Xe 2 tiến 6 | Mã 2 tiến 3 |
| 5. Tốt 7 tiến 1 | Pháo 8 bình 9 |
| 6. Xe 2 bình 3 | Pháo 9 thoái 1 |
| 7. Mã 8 tiến 7 | Sĩ 4 tiến 5 |
| 8. Pháo 8 bình 9 | Pháo 9 bình 7 |
| 9. Xe 3 bình 4 | Xe 1 bình 2 |
| 10. Xe 9 bình 8 | Mã 7 tiến 8 |
| 11. Xe 4 tiến 2 | Pháo 7 tiến 5 |
| 12. Tượng 3 tiến 1 | Pháo 2 tiến 4 |

Đến đây, diễn biến thành cách thức quy định của Khai cục Ngũ cửu Pháo Xe sườn qua hà tróc Pháo đối bình phong Mã song Pháo qua Hà.

13. Tốt 5 tiến 1

Trước đây nước đi tiếp của bên Đen là bình Pháo dè Mã ván đấu giữa Trương Huệ Dân và Tôn Thu Thành, nay Đen thay đổi biến hoá đi tiếp Pháo 7 bình 3. Mã 3 tiến 4, Pháo 2 thoái 5, Xe 4 thoái 3. Tốt 7 tiến 1, Mã 4 thoái 3, Tượng 3 tiến 5. Tốt 5 tiến 1, Tốt 5 tiến 1. Xe 4 bình 5, Tốt 7 tiến 1. Xe 5 thoái 2, Tốt 7 tiến 1. Xe 5 bình 7, Tốt 7 bình 6, Pháo 5 tiến 3, Pháo 2 tiến 6, Xe 7 bình 2. Mã 8 thoái 7, Xe 2 tiến 6. Mã 7 thoái 8, Mã 7 tiến 5, Tốt 6 tiến 1, Xe 8 tiến 1. Mã 8 tiến 7, Mã 5 tiến 3. Mã 7 tiến 5, Mã 3 tiến 2, Đỏ có thể tấn công, kết quả Đỏ thắng.

13...

Tốt 7 tiến 1 (Hình 50)

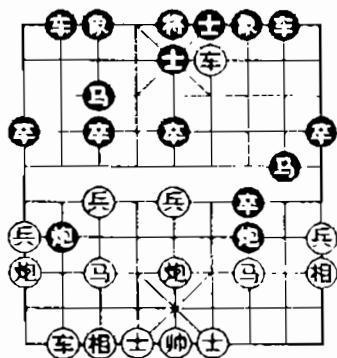

Hình 50

Như hình 50, Đen “tặng” Tốt là một nước biến mới. Trước giải cá nhân toàn quốc năm 1990 đã từng xuất hiện và giành được hiệu quả tốt, nhưng trong giải toàn quốc mấy lần áp dụng đều khiến mọi người thất vọng.

Ví dụ 1: Lưu Điện Trung đấu với Lý Vọng Tường

14. Xe 4 thoái 5 Pháo 2 tiến 2

15. Tượng 1 tiến 3 ...

Tiêu diệt con Tốt qua hà, từ từ mưu tính tiến thủ, vẫn là cách đánh thận trọng vững chắc. Trong một ván đấu khác giữa Liêu Nhị Bình và Lý Ba nước này Đỏ đi Xe 4 thoái 2, Pháo 2 thoái 2, Tốt 5 tiến 1, Pháo 7 bình 3, Tốt 5 tiến 1, Tốt 7 tiến 1, Tốt 5 bình 6, Tượng 7 tiến 5, Tốt 6 tiến 1, Tốt 7 tiến 1, đôi công hết sức kịch liệt, hay dở còn khó phán đoán.

15... Tượng 7 tiến 5

16. Sĩ 4 tiến 5 Xe 8 bình 7

17. Tượng 3 thoái 1 Xe 7 tiến 4

Đen sau khi “tặng” Tốt điều Xe cánh trái lộ ra dọc theo lộ 7, lúc này, phương châm chiến thuật đã từ song Pháo khống chế hàng Tốt chuyển thành hai cánh giằng nhau cân bằng.

18. Pháo 9 bình 8 Pháo 2 bình 3

19. Pháo 8 tiến 5 Tốt 3 tiến 1

Đen muốn thông qua đôi Tốt để điều Pháo trở về, nếu tiện tay đi nhằm Pháo 3 thoái 3, Tượng 7 tiến 9, Pháo 3 thoái 1, Pháo 8 thoái 2, đánh xâu Xe. Mã. Đỏ ưu lớn.

20. Tốt 5 tiến 1 Tốt 5 tiến 1

Đen cũng có thể đi Tốt 3 tiến 1, Tốt 5 bình 4, Xe 7 thoái 2, hình thành thế đôi công. Đen không khó đi.

21. Mã 7 tiến 6 Tốt 3 tiến 1

Nước cờ tiện tay, chưa thấy được kế hoạch tấn công phá Tượng của Đò. Nước này Đen nên đổi thành Tốt 5 tiến 1, Mã 6 tiến 7, Tốt 3 tiến 1, Đen dễ đi.

22. Pháo 8 bình 5 Tượng 3 tiến 5

23. Pháo 5 tiến 5 Tượng 5 bình 4

Đen nên đổi thành Sĩ 5 tiến 6, Xe 8 tiến 9, Mã 3 thoái 2, Mã 6 tiến 5, Xe 7 thoái 1, Pháo 5 thoái 2, Sĩ 6 tiến 5. Mã 5 tiến 7. Sĩ 5 tiến 4, Mã 7 tiến 8, Xe 7 bình 2, Mã 8 thoái 6, Tượng 5 tiến 1, Đen còn có thể quá rối một thời gian nữa.

24. Mã 6 tiến 5 Xe 2 tiến 9

25. Xe 4 bình 6 Sĩ 5 tiến 4

26. Xe 6 tiến 4 Tượng 4 bình 5

27. Mã 5 thoái 3 Pháo 7 bình 3

28. Tượng 7 tiến 5 Pháo trước bình 1

Nếu Đen đổi thành Tượng 5 tiến 1, Mã sau tiến 4, Mã 8 thoái 7, Mã 3 tiến 5. Pháo trước tiến 1, Tượng 5 thoái 7, Pháo 3 bình 5. Tượng 7 tiến 5, Pháo 5 thoái 3, Pháo 5 thoái 2, Tượng 5 bình 6. Xe 6 bình 3, vẫn Đò thắng chắc.

29. Xe 6 tiến 1 ...

Chỉ còn một nước nữa. Đò treo Mã vào góc Sĩ tuyệt "sát".

Ví dụ 2: giữa Đổng Bản Bình và Ô Chính Vị

14. Tượng 1 tiến 3 Pháo 2 bình 9

15. Xe 8 tiến 9 ...

Khi Đỏ bay Tượng ăn Tốt, đã tính đến khả năng Đen dùng Pháo đánh Tốt biên tranh tấn công trước, tuy có hung hăng nhưng chưa nguy hiểm. Nước này, nếu Đỏ đổi thành Mã 3 tiến 1, Xe 2 tiến 9, Mã 7 thoái 8, Pháo 7 tiến 3, Sĩ 4 tiến 5, Mã 8 tiến 9, Đen tam tử đồng biên (Xe, Pháo, Mã cùng ở một cánh) có thể tấn công.

15... Pháo 9 tiến 3

16. Tướng 5 tiến 1 Mã 3 thoái 2

17. Pháo 5 tiến 4 Tượng 3 tiến 5

18. Xe 4 thoái 5 ...

Một nước hay, rất linh hoạt, kìm chế Mã, Pháo khiến Xe Đen khó góc đầu lên được, lại lúc nào cũng có thể di chuyển sang cánh trái đánh vào nơi trống rỗng của bên Đen, đây là một nước công thủ toàn diện.

18... Mã 8 thoái 7

19. Pháo 5 bình 9 Xe 8 tiến 8

20. Xe 4 thoái 2 Xe 8 bình 6

21. Tướng 5 bình 4 Pháo 9 thoái 4

22. Tốt 5 tiến 1 Pháo 9 bình 3

23. Mã 7 tiến 6 Mã 2 tiến 4

24. Mã 3 tiến 5 Pháo 3 bình 2

25. Pháo sau bình 6 Mã 4 tiến 2

26. Mã 6 tiến 7 ...

Sau khi đổi Xe , vốn Đỏ chỉ hơn 1 Tốt đầu hơi chiếm ưu thế, nhưng lợi dụng tâm lý Pháo Đen vội tính Tốt, liên tục nhảy Mã tranh Tiên, và tập kết quân lực ở cánh trái, hình cơ hội tập kích từ tuyến đáy.

26... Mã 2 tiến 3

27. Pháo 9 tiến 3 Pháo 7 bình 1

Đen vội tính Tốt, tạo điều kiện cho nước sau Đỏ nhảy Mã lên tấn công, nhưng ngoài cách đó ra Đen cũng không có nước cờ hay nào khác để đi.

28. Mã 7 tiến 9 Pháo 1 bình 3

29. Mã 9 tiến 8 Tượng 5 thoái 3

30. Mã 5 tiến 6 Mã 3 thoái 2

31. Mã 6 thoái 8 Mã 2 thoái 1

32. Mã sau tiến 6 Pháo 3 thoái 2

33. Pháo 6 bình 3 Mã 7 thoái 9

34. Tốt 5 tiến 1 Mã 1 tiến 2

35. Mã 8 thoái 7 Sĩ 5 tiến 4

36. Pháo 3 bình 5

Đen đưa lên Sĩ nước kém, Đỏ tóm lấy cơ hội chiến đấu lập tức vào Pháo đầu chiếu Tượng. Đến đây, nếu Đen Sĩ 6 tiến 5, Tốt 5 bình 6, tất Đỏ sẽ phá Sĩ và xông Tốt vào Cung có thể giành phần thắng.

36...

Sĩ 4 thoái 5

37. Tốt 5 tiến 1

Tượng 3 tiến 5

38. Mã 6 tiến 4

...

Đỏ khéo léo thí Tốt, sau đó có nước đôi nhảy Mã “sát”, Đen nhận thua.

Nhìn tổng quát cách khai cục này, sau khi Đen xông Tốt 7 thí quân, nếu Đen lên Tượng cánh trái sau đó xuất Xe ra lộ 7 là có thể chống chọi được. Vấn đề này còn đợi tiếp tục nghiên cứu.

CỤC THỨ 2. CHIÊU MỚI NGŨ THẤT PHÁO CÔNG BÌNH PHONG MÃ

Giải đồng đội Nam toàn quốc năm 1992 tổng cộng có 176 đấu thủ thuộc 44 đội tham chiến, trong 13 vòng đánh có 1144 ván, những tay cờ giỏi từ các nơi tới tập phát huy vũ khí mới trong khai cục, các loại thế trận biến hoá đa dạng, làm phong phú thêm kho báu nghệ thuật Cờ tướng. Bài viết này tuyển chọn và bình thuật chiêu mới Ngũ thất Pháo đối bình phong Mã, phân tích những biến hoá có liên quan như sau:

1. Pháo 2 bình 5

Mã 8 tiến 7

2. Mã 2 tiến 3

Mã 2 tiến 3

3. Xe 1 bình 2

Xe 9 bình 8

4. Mã 8 tiến 9

Tốt 7 tiến 1

5. Pháo 8 bình 7

Pháo 2 tiến 2

- | | |
|----------------|----------------|
| 6. Xe 2 tiến 6 | Mã 7 tiến 6 |
| 7. Xe 9 bình 8 | Xe 1 bình 2 |
| 8. Xe 8 tiến 4 | Tượng 3 tiến 5 |
| 9. Xe 2 bình 4 | ... |

Nước này cách đi truyền thống là Tốt 9 tiến 1 hoặc Pháo 7 tiến 4

- | | |
|---------------------------|-------------|
| 9... | Mã 6 tiến 7 |
| 10. Xe 4 bình 2 (Hình 51) | ... |

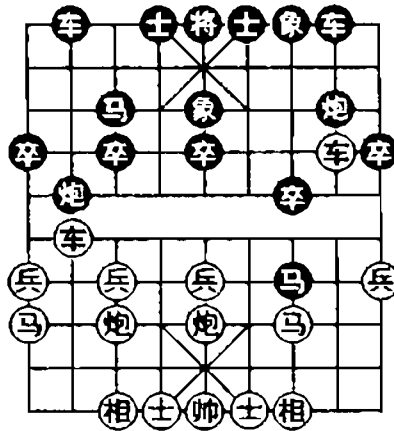

Hình 51

Như hình 51 Đỏ bình Xe sườn tróc Mã, lại bình lộ 2 kìm chế Xe, Pháo là chiến thuật mới trong giải thi đấu lớn lần này. Mặc dù bên Đỏ phí mất 2 nước cờ, nhưng đổi lại đã giành được sự ưu việt của hình trận. Do đó cục diện tổng cộng đánh 12 ván, Đỏ thắng 3, hoà 7, thua 2, hiệu

quả khá tốt. Tiếp hình 51 Đen có 3 cách đi quân là dùng Mã đổi Pháo, thoái Pháo phải, và thoái Mã cửa sông (hà khẩu). Phân biệt thuật lại như sau:

(a) Mã đổi Pháo

10...

Mã 7 tiến 5

Đây là nước đi thực tế giữa Lưu Điện Trung và Lý Vọng Tường.

Hai nước đi trước Đỏ đi về bình Xe chính là để tiêu trừ sự uy hiếp của con Mã Đen trên hà, thuận lợi kìm chế Xe. Pháo Đen không có quân giữ, nên nước này Đen đổi quân không hay lắm, đúng với ý đồ chiến thuật của bên Đỏ.

11. Tượng 3 tiến 5

Pháo 2 bình 3

Nếu Đen đổi thành Pháo 2 thoái 3. Tốt 9 tiến 1, Xe 8 tiến 1, Mã 3 tiến 4, Sĩ 4 tiến 5, Mã 4 tiến 6, Đỏ mở rộng được nước Tiên.

12. Xe 8 tiến 5

Mã 3 thoái 2

13. Pháo 7 bình 6

Tốt 7 tiến 1

14. Tốt 7 tiến 1

Pháo 3 bình 7

15. Mã 3 thoái 1

Mã 2 tiến 4

16. Pháo 6 tiến 5

Pháo 8 thoái 1

17. Tượng 5 tiến 3

...

Trong cục diện thực lực tương đương, các quân Đỏ linh hoạt, chủ lực Đen bị ngưng trệ, cánh trái bị kìm chế, rõ ràng Đỏ trong khai cục chiếm ưu thế. Đáng tiếc, trung cục nắm không chặt, bị Đen cầu hoà.

(b) Thoái Pháo cánh phải

Tiếp hình 51 giữa Hồ Vinh Hoa và Từ Thiên Hồng Đen đánh ra nước thoái Pháo phải, là một loại nước đi mang tính thử nghiệm.

10... Pháo 2 thoái 3

Mưu câu giải thoát cảnh nguy khôn khi Xe, Pháo cánh trái bị trói buộc, phục nước Pháo 2 bình 8 đổi Xe. Nếu Đỏ có chuẩn bị, tất Đen lên Sĩ sau đó nâng Xe trái để Pháo bảo vệ. Đây là một sự cải tiến đối với nước biến dùng Mã đổi Pháo ở ván đấu trên, nhưng tư tưởng chỉ đạo vẫn thiên về chú trọng phòng ngự.

11. Tốt 9 tiến 1 Xe 8 tiến 1

12. Tốt 7 tiến 1 Sĩ 4 tiến 5

Đen thực hiện kế hoạch bảo vệ Xe trái, lúc nào cũng có thể bình Pháo cánh trái đổi Xe.

13. Tốt 7 tiến 1 Tượng 5 tiến 3

Không thể đi Tốt 3 tiến 1, vì Đỏ Pháo 7 tiến 5 ăn Mã.

14. Mã 9 tiến 7 Pháo 8 bình 5

15. Xe 2 bình 3 Xe 8 bình 7

16. Xe 3 bình 1 Xe 7 bình 9

17. Xe 1 bình 3 Xe 9 bình 7

18. Xe 3 bình 2 Xe 7 bình 8

19. Xe 2 bình 3 Xe 8 bình 7

20. Xe 3 bình 2

Xe 7 bình 8 (Hình 52)

Như hình 52, bên Đen trường kỳ ép đổi Xe, hai bên không biến đổi là hoà. Nhưng trên thực tế, bên Đỏ có thể biến nước, ví dụ như Đỏ đi tiếp Xe 2 tiến 2, Pháo 2 bình 8, Xe 8 bình 2. Pháo 8 bình 7. Mã 7 tiến 6, Pháo 7 tiến 1, Sĩ 4 tiến 5. Xe 2 bình 4, Mã 6 tiến 7, Pháo 7 bình 3, Pháo 5 tiến 4, Xe 4 tiến 3, Pháo 5 thoái 1, Xe 4 bình 5, Pháo 5 tiến 2, Tượng 7 tiến 5, Pháo 7 tiến 1, Mã 7 thoái 6, Xe 2 bình 4. Mã 6 thoái 7, Tượng 3 tiến 5, Xe 5 bình 4, Pháo 7 bình 9, Đỏ hơi chiếm nước Tiên.

(c) Đen thoái Mã cửa sông

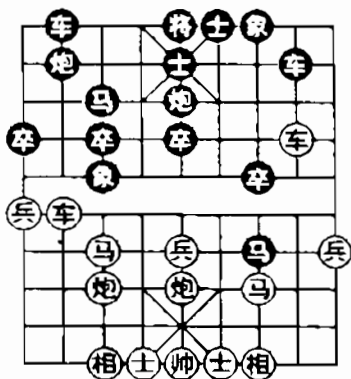

Hình 52

10...

Mã 7 thoái 6

Mã Đen sau khi ăn Tốt lại thoái về cửa sông (hà khẩu), duy trì sự uy hiếp đối với Xe Đỏ, để chi viện cho

Xe, Pháo cánh trái, đây là nước đi mà phần lớn các tay cờ lựa chọn. Nó có tính đối công tương đối mạnh hơn so với 2 cách đánh trên. Cục diện lúc này so với tình hình ở nước thứ 8, Đen hơn 1 Tốt nhưng biến hoá lại khác.

Đến đây, Đỏ có 3 cách biến là: phi Pháo đánh Tốt, thoái Xe tuyến Tốt Đỏ, bình Xe cản Mã, 2 cách biến trước thực tế giống như những cách biến cũ, cách biến thứ 3 mới là chiến thuật mới trong giải thi đấu lớn lần này, nay phân biệt giới thiệu như sau:

Cách biến thứ 1: Phi Pháo đánh Tốt

11. Pháo 7 tiến 4

Tốt 7 tiến 1 (Hình 53)

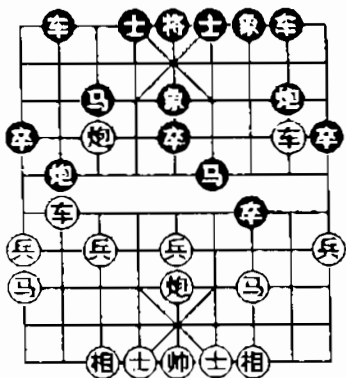

Hình 53

Như hình 53, Đen xông Tốt để Mã đánh Xe là nước đi thực tế mạnh mẽ có lực (giữa Lý Ba và Tăng Đông Bình). Còn vòng đấu khác giữa Lý Ba và Hàn Tùng Linh, nước này Đen đi khác: Xe 2 tiến 3, Xe 2 bình 5, Sĩ 4 tiến 5, Xe 5 bình 4, Pháo 8 tiến 2, Sĩ 6 tiến 5, Mã 6 tiến 7, Pháo 5 bình 7, Đỏ tương đối ưu, kết quả Đỏ thắng.

12. Xe 2 bình 4 Mã 6 tiến 7

13. Xe 8 bình 3 ...

Một nước thận trọng, vững chắc, nếu Đỏ đổi thành Pháo 5 thoái 1, Pháo 8 tiến 5, Xe 8 bình 3, Pháo 8 bình 1, Tượng 7 tiến 9, Pháo 2 tiến 5, Tượng 9 thoái 7, Xe 2 tiến 6, Đen có thủ đoạn phản kích.

13... Mã 7 tiến 5

14. Tượng 3 tiến 5 Xe 2 tiến 3

15. Xe 3 bình 8 Xe 2 bình 3

16. Xe 8 tiến 1 Pháo 8 tiến 5

Hai bên quân lực ngang nhau, cục thế bình ổn, kết quả thành hoà.

Cách biến thứ 2: Thoái Xe hàng Tốt

Đỏ đi khác nước thứ 11:

11. Xe 2 bình 4 Mã 6 tiến 7

12. Xe 4 bình 2 Mã 7 thoái 6

13. Xe 2 thoái 3 Mã 6 thoái 7

14. Xe 2 tiến 3 Mã 7 tiến 6

15. Xe 2 thoái 3 Mã 6 thoái 7

16. Xe 2 tiến 3 Mã 7 tiến 6

17. Xe 2 thoái 3 ...

Đò thoái Xe hàng Tốt, tương tự như chiến thuật Ngũ Thất Pháo tấn công Bình Phong Mã đang thịnh hành trong những năm gần đây, đây là những nước đi thực tế trong một ván đấu ở giải vô địch toàn quốc.

17... Sĩ 4 tiến 5

18. Pháo 7 thoái 1 Mã 6 thoái 7 (Hình 54)

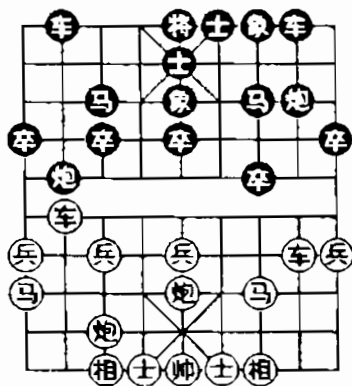

Hình 54

Như hình 54, Đen thoái Mã bảo vệ Xe để phòng thủ đoạn Đò Pháo 7 bình 2 đánh Pháo, mặc dù có bị thiệt về nước đi, nhưng tình thế cũng không bị thiệt.

19. Tốt 9 tiến 1 Mã 7 tiến 8

20. Xe 2 bình 4 Pháo 8 bình 7

21. Mã 3 tiến 4 Tốt 7 tiến 1

22. Mã 4 tiến 6 Mã 8 tiến 6

Đen nhảy Mã tranh Tiên, Pháo Đen không đánh Tượng để tránh Mã cánh phải bị mất quân bảo vệ.

23. Tốt 5 tiến 1 Xe 8 tiến 4

24. Pháo 7 bình 3 Pháo 7 tiến 6

25. Mã 6 tiến 7 Xe 2 bình 3

26. Mã 7 thoái 5 Pháo 2 bình 6

27. Xe 4 bình 6 Xe 8 tiến 5

Sau khi đổi quân, Đen tập kết 4 quân mạnh tập kích tuyến đáy bên Đỏ, đã có thể phản Tiên.

28. Mã 5 thoái 4 Tốt 7 bình 6

29. Tốt 5 tiến 1 Pháo 6 bình 7

30. Pháo 5 bình 3 Pháo trước bình 9

31. Tượng 7 tiến 5 Pháo 7 tiến 5

32. Tượng 5 thoái 3 Xe 8 bình 7

33. Pháo 3 bình 6 Pháo 9 tiến 1

Thế Đen tương đối ưu, kết quả Đen thắng.

CỤC THỨ 3. CHIÊU MỜI NGŨ THẮT PHÁO CÔNG BÌNH PHONG MÃ (tiếp)

Ví dụ 1: giữa Tượng Toàn Thắng và Hồ Vinh Hoa

1. Pháo 2 bình 5 Mã 8 tiến 7

2. Mã 2 tiến 3 Xe 9 bình 8

3. Xe 1 bình 2	Mã 2 tiến 3
4. Mã 8 tiến 9	Tốt 7 tiến 1
5. Pháo 8 bình 7	Pháo 2 tiến 2
6. Xe 2 tiến 6	Mã 7 tiến 6
7. Xe 9 bình 8	Xe 1 bình 2
8. Xe 8 tiến 4	Tượng 3 tiến 5
9. Xe 2 bình 4	Mã 6 tiến 7
10. Xe 4 bình 2	Mã 7 thoái 6
11. Xe 8 bình 4	Tốt 3 tiến 1
12. Xe 2 thoái 5	...

Thoái Xe về vị trí này lúc nào cũng có thể di chuyển sang trái, đường Xe tương đối linh hoạt và thông, nhưng nhược điểm là chưa bảo vệ được Tốt đầu, có lợi, có hại.

12...	Sĩ 4 tiến 5
13. Tốt 7 tiến 1	Tốt 7 tiến 1
14. Xe 4 bình 3	Mã 3 tiến 4

Nhảy Mã là thủ đoạn phản kích tích cực, nếu Đen đổi thành Pháo 2 thoái 1, Xe 3 bình 4, Mã 6 thoái 8, Xe 2 bình 8, Pháo 2 bình 3, Xe 8 tiến 8, Mã 3 thoái 2, Pháo 5 tiến 4, Mã 2 tiến 3, Pháo 5 thoái 1, Đồ dễ đi.

15. Tốt 7 tiến 1	Mã 6 tiến 5
16. Mã 3 tiến 5	Mã 4 tiến 5
17. Xe 3 bình 5	Mã 5 tiến 3
18. Tốt 7 bình 8 (Hình 55)	...

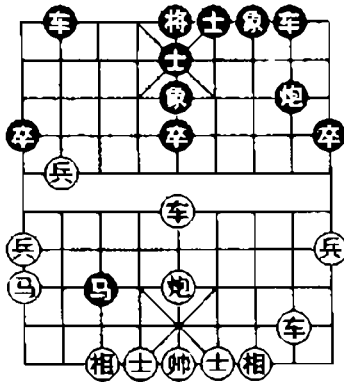

Hình 55

Như hình 55, trải qua đối quân Cục diện có xu hướng đơn giản hoá, nhưng bên Đen Xe, Pháo không có quân bảo vệ, bị trói buộc, con Mã lẻ loi vào sâu trận địa đối phương, đều đã bộc lộ điểm yếu không thể tê liệt ý lớn. Nếu Đen tiện tay đi tiếp Xe 2 tiến 4. Xe 2 tiến 5. Mã 3 thoái 1. Xe 5 tiến 2, Đen Xe, Pháo bị trói buộc, khó đi quân.

18... Xe 2 bình 4

19. Xe 2 bình 7 ...

Nếu Đỏ đổi thành Sĩ 6 tiến 5. Pháo 8 tiến 4. Đen phục nước cờ vào Pháo đầu chiếu Tướng bắt Xe.

19... Mã 3 thoái 4

20. Xe 7 bình 6 ...

Nếu Đỏ đổi thành Pháo 5 bình 4, Mã 4 thoái 2, Xe 5

bình 2, Pháo 8 tiến 2, Pháo 4 bình 2, Xe 4 tiến 4, Đen có thể chống đối được. Nếu Đỏ đi tiếp Xe 7 bình 2, Tướng 5 bình 4, Pháo 2 tiến 3, Xe 4 tiến 5, Tướng 5 tiến 1, Xe 8 tiến 3, Đen có rất nhiều thủ đoạn tấn công.

20... Mã 4 tiến 5

21. Xe 6 tiến 8 Sĩ 5 thoái 4

22. Tượng 7 tiến 5 Pháo 8 bình 9

Sau khi lại đổi quân, đã thành thế hoà. Ván cờ này hai bên các nước đi thận trọng, vững chắc không có kẽ hở để lợi dụng, kết quả cờ hoà.

Ví dụ 2. Lý Ba đấu với Đồng Bản Bình

17 nước đi đầu tiên giống như ván cờ trước, khi đánh đến nước 18, bên Đen đổi thành vượn Pháo đè Xe, duy trì tương đối nhiều biến hoá. Tiếp hình 62, Đen đi:

18... Pháo 8 tiến 5

19. Pháo 5 tiến 4 Xe 8 tiến 3

Kìm chế Pháo Đỏ, nước đi chính xác. Nếu Đen đi nhầm Xe 2 tiến 4, Xe 5 bình 7, Xe 2 bình 5, Xe 2 bình 5, Xe 5 tiến 4, Sĩ 6 tiến 5, Đỏ dọa “sát” tróc Mã ăn được quân (Mã), Đỏ ưu lớn.

20. Mã 9 tiến 7 Xe 2 bình 3

21. Mã 7 thoái 5 Xe 3 tiến 3

22. Pháo 5 thoái 1 Pháo 8 thoái 3 (Hình 56)

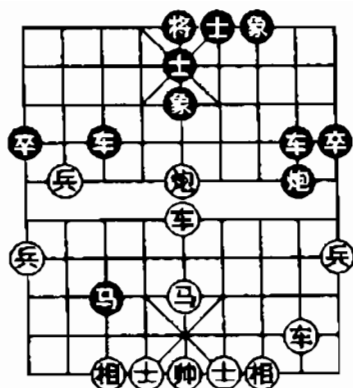

Hình 56

Như hình 56, song Xe Đen liên kết, tăng cường sức mạnh phòng thủ, tính toán đến hình thế trước mắt đã ngăn cản được thế công của bên Đỏ, liền thoái Pháo tính ăn Tốt muốn trừ hậu hoạn.

23. Tốt 8 tiến 1

Nếu Đỏ đổi thành Xe 2 bình 8, Mã 3 thoái 1, Xe 8 tiến 2, Mã 1 thoái 2, Pháo 5 tiến 3, Mã 2 thoái 4, Xe 8 tiến 6, Xe 3 thoái 3, Xe 8 bình 7, Tượng 5 thoái 3, Mã Đen bắt đôi được quân (Pháo).

23...

Xe 3 bình 2

24. Mã 5 tiến 4

...

Nếu Đỏ đổi thành Xe 5 bình 7, Xe 2 bình 5, Xe 7 thoái 2, Xe 5 tiến 1, Sĩ 6 thoái 5, Xe 8 bình 7, Đen hơi ưu.

24... Pháo 8 bình 6

25. Xe 2 tiến 5 Xe 2 bình 8

26. Xe 5 bình 7 Xe 8 bình 5

Hai bên ngang thế, kết quả thành hoà.

Ví dụ 3: Vương Bình Quốc đấu với Ô Chính Vĩ

1. Pháo 2 bình 5 Mã 8 tiến 7

2. Mã 2 tiến 3 Mã 2 tiến 3

3. Xe 1 bình 2 Xe 9 bình 8

4. Mã 8 tiến 9 Tốt 7 tiến 1

5. Pháo 8 bình 7 Pháo 2 tiến 2

6. Xe 2 tiến 6 Mã 7 tiến 6

7. Xe 9 bình 8 Xe 1 bình 2

8. Xe 8 tiến 4 Tượng 3 tiến 5

9. Xe 2 bình 4 Mã 6 tiến 7

10. Xe 4 bình 2 Mã 7 thoái 6

11. Xe 8 bình 4 Tốt 3 tiến 1

12. Xe 2 thoái 3 (Hình 57) ...

Như hình 57, Đỏ thoái Xe ý muốn bảo vệ Tốt đầu, là một sự cải tiến với 2 ví dụ ở trên, nên Đen cần phải tìm sách lược đối công khác.

12... Sĩ 4 tiến 5

13. Tốt 7 tiến 1 Tốt 7 tiến 1

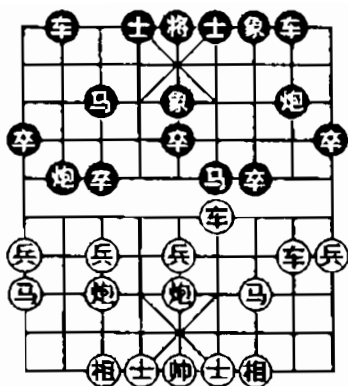

Hình 57

14. Xe 4 bình 3 Mã 3 tiến 4

15. Pháo 5 tiến 4 ...

Nếu Đỏ đổi thành Tốt 7 tiến 1, Đen vẫn Pháo 2 tiến 2 đánh Xe.

15... Pháo 2 tiến 2

16. Tốt 5 tiến 1 ...

Nếu Đỏ đổi thành Xe 2 thoái 1, Pháo 2 tiến 1, Tượng 3 tiến 5, Mã 6 tiến 5, Xe 3 bình 6, Mã 5 tiến 3, Xe 6 tiến 1, Mã 3 thoái 5, Xe 6 thoái 3, Mã 5 tiến 7, Xe 2 bình 3, Pháo 8 tiến 7, Sĩ 4 tiến 5, Pháo 8 bình 9, Đen ưu thế.

16... Mã 4 tiến 5

17. Xe 2 bình 5 Mã 6 tiến 5

18. Mã 3 tiến 5 Xe 2 tiến 3

19. Tốt 5 tiến 1 Pháo 2 thoái 2

20. Xe 3 bình 5 Pháo 8 tiến 2

Bảo vệ Tốt, nếu Đen đổi thành Tốt 3 tiến 1, Mã 5 tiến 7, đường quân Đỏ thông suốt.

21. Mã 9 tiến 7 Xe 8 tiến 3

22. Pháo 7 bình 5

Bảo vệ Pháo nước đi chính xác, nếu Đỏ đổi thành Tốt 7 tiến 1, Pháo 2 bình 5, Xe 5 tiến 1, Xe 2 bình 5, Xe 5 tiến 1, Xe 8 bình 5, Mã 7 tiến 6, Pháo 8 bình 3, Đen còn Xe ưu hơn Đỏ.

22... Pháo 2 tiến 2

23. Mã 5 tiến 3 Pháo 8 bình 7

24. Pháo sau bình 3 Xe 8 tiến 3

25. Pháo 3 tiến 3 Xe 8 bình 3

26. Tốt 7 tiến 1 Pháo 2 tiến 3

27. Tượng 3 tiến 5 ...

Đỏ ưu, kết quả thắng.

Ví dụ 4: Thôi Nham đấu với Tưởng Toàn Thắng

11 nước đầu tiên giống như trên, nước 12 Đỏ thoái Xe hàng Tốt như hình 64, Đen đi tiếp Pháo tuần hà cầu biến hoá:

12... Pháo 8 tiến 2

13. Sĩ 4 tiến 5 ...

Nếu Đỏ đổi thành Tốt 7 tiến 1 để Pháo tấn công Mã, xem ví dụ 5. Ở đây, Đỏ lên Sĩ củng cố hình trận, lặng im xem biến đổi.

- 13... Sĩ 4 tiến 5
- 14. Tốt 9 tiến 1 Xe 2 bình 4
- 15. Pháo 5 bình 4 Mã 6 thoái 7

Nếu Đen đổi thành Xe 4 tiến 5, Pháo 4 tiến 3, Xe 4 bình 6, Mã 3 tiến 4, Pháo 2 bình 6, Tượng 3 tiến 5, Mã 3 tiến 2, Mã 9 tiến 8, Đỏ dễ đi.

- 16. Mã 9 tiến 8 Mã 3 tiến 4
- 17. Mã 8 tiến 6 Pháo 2 bình 4
- 18. Tượng 3 tiến 5 Pháo 8 thoái 1
- 19. Tốt 5 tiến 1(Hình 58) ...

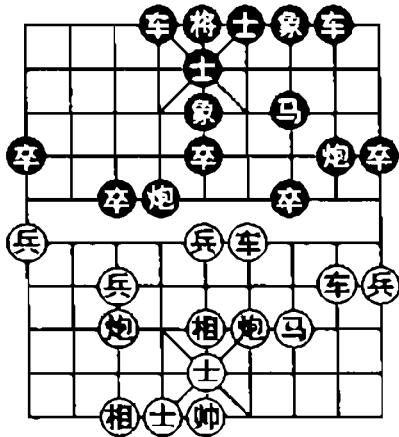

Hình 58

Như hình 58, sau khi đổi Mã, hình trận bên Đỏ hài hoà, đường quân hơi thông suốt, còn quân Đen khó triển khai,

- | | |
|------------------|----------------|
| 19... | Pháo 4 tiến 1 |
| 20. Xe 4 tiến 2 | Pháo 4 thoái 2 |
| 21. Xe 4 tiến 2 | Pháo 4 bình 2 |
| 22. Tốt 5 tiến 1 | Xe 4 tiến 3 |

Pháo Đen tiến rồi lại thoái đuổi Xe, chưa đạt được tác dụng gì. Nước này nếu Đen đổi thành Tốt 5 tiến 1, Xe 4 thoái 2 tróc song Pháo, Đỏ ăn được quân (Pháo).

- | | |
|--------------------|----------------|
| 23. Tốt 5 bình 4 | Pháo 8 tiến 1 |
| 24. Pháo 4 thoái 2 | Tốt 7 tiến 1 |
| 25. Tượng 5 tiến 3 | Tốt 5 tiến 1 |
| 26. Tốt 4 bình 5 | Pháo 2 thoái 2 |
| 27. Xe 4 thoái 4 | ... |

Đỏ Tốt đầu vượt sông chiếm ưu thế, kết quả Đỏ thắng.

Ví dụ 5: Thôi Nham đấu với Liễu Đại Hoa

12 nước đầu tiên giống ván đấu ở trên, Đỏ thoái Xe hàng Tốt, Đen đi Pháo trái tuần hà. Đến đây, Đỏ đi tiếp đấm Tốt 7 để Pháo tấn công Mã:

- | | |
|------------------|-----------------------|
| 13. Tốt 7 tiến 1 | Xe 8 tiến 3 (Hình 59) |
|------------------|-----------------------|

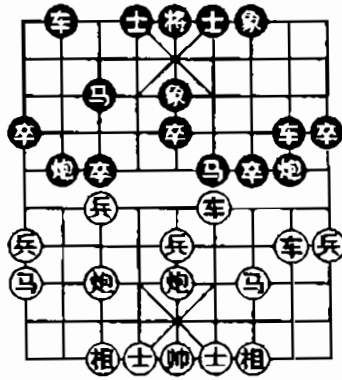

Hình 59

Như hình 59, Đen lên Xe hàng Tốt là một nước biến mới. Nếu Đỏ đi tiếp Tốt 7 tiến 1, Tốt 7 tiến 1, Xe 4 bình 3, Pháo 8 bình 3, Xe 2 tiến 3, Pháo 3 tiến 5, Sĩ 6 tiến 5, Mã 6 thoái 8, Đen ăn lời được Tượng và có thủ đoạn phản kích.

- | | |
|-------------------|---------------|
| 14. Xe 2 thoái 1 | Xe 2 tiến 2 |
| 15. Tốt 7 tiến 1 | Tốt 7 tiến 1 |
| 16. Xe 4 bình 3 | Pháo 8 bình 3 |
| 17. Pháo 7 tiến 5 | Xe 8 tiến 4 |
| 18. Pháo 5 bình 2 | Xe 2 bình 3 |

Trải qua một phen đối quân, hai bên thực lực tương đương.

- | | |
|-----------------|---------------|
| 19. Xe 3 bình 8 | Pháo 2 bình 1 |
|-----------------|---------------|

- | | |
|--------------------|---------------|
| 20. Mã 9 thoái 8 | Pháo 3 tiến 2 |
| 21. Tốt 9 tiến 1 | Pháo 1 bình 3 |
| 22. Tượng 7 tiến 5 | Xe 3 bình 4 |

Những nước ứng phó của bên Đen không có chỗ nào hở có thể đánh được, kết quả thành hoà.

CỤC THỨ 4: PHÁO ĐẦU TUẦN HÀ PHÁO ĐỐI BÌNH PHONG MÃ, TƯỢNG TRÁI HOÀNH XE

Gần đây đang thịnh hành cục Pháo đầu tuần hà Pháo chống bình phong Mã, Tượng trái hoành Xe, trong giải cá nhân toàn quốc năm 1989. bên Pháo đầu (Đỏ) giành được chiến tích 5 thắng, 4 hoà, dẫn đến sự chú ý của mọi người. Thực ra loại khai cục này đã xuất hiện từ thập kỷ 60 về sau trong các giải toàn quốc do bị gián đoạn mà chưa thể tiếp tục phát triển, trải qua hơn 20 năm, nó lại có được sức sống mới.

- | | |
|------------------|--------------|
| 1. Pháo 2 bình 5 | Mã 8 tiến 7 |
| 2. Mã 2 tiến 3 | Tốt 7 tiến 1 |
| 3. Tốt 7 tiến 1 | ... |

Nếu Đỏ đổi thành Xe 1 bình 2, Xe 9 bình 8, Tốt 7 tiến 1, Pháo 8 tiến 4, Mã 8 tiến 7, Tượng 3 tiến 5. Năm 1960 trong giải toàn quốc trong một ván đấu nổi tiếng lịch sử đã đi như vậy. Đen Pháo trái phong toả Xe tương đối hài lòng. Do đó hiện tại bên Đỏ chậm ra Xe, chính là để thực hiện kế hoạch Pháo đầu tuần hà.

3... Xe 9 bình 8

4. Mã 8 tiến 7 Mã 2 tiến 3

5. Pháo 8 tiến 2 ...

Nếu Đỏ đổi thành Xe 1 bình 2, Tượng 3 tiến 5, Pháo 8 tiến 2, Xe 1 bình 3, mặc dù Đỏ vẫn đánh thành kiểu trận Pháo tuần hà, nhưng quân Đen phát huy Xe ở vị trí chân Tượng phản kích giành được hiệu quả tốt đẹp, mọi người để tránh nước đi đó của Đen, liền chậm ra Xe lên Pháo trước.

5... Xe 1 tiến 1

Là một nước ứng phó tích cực phòng ngự, đến đây nếu Đỏ đi Tốt 3 tiến 1, Tốt 7 tiến 1, Pháo 8 bình 3, Mã 7 tiến 8, Xe 9 bình 8, Xe 1 bình 7, Tượng 3 tiến 1, Xe 7 tiến 3, Đen đủ khả năng chống đỡ.

6. Xe 1 bình 2 Tượng 7 tiến 5 (Hình 60)

Như hình 60, diễn thành kiểu trận cơ bản Pháo đầu tuần hà Pháo chống bình phong Mã tượng trái hoành Xe, ý đồ phản kích của bên Đen là ở cánh trái. Khai cục này đã xuất hiện từ năm 1964 tại một giải thi đấu, lúc đó quân Đỏ, theo thói quen đi tiếp Tốt 3 tiến 1, Pháo 2 tiến 2, Tốt 3 tiến 1, Mã 7 tiến 8, Mã 3 tiến 2, Tượng 5 tiến 7, Xe 9 tiến 1, Xe 1 bình 6, Pháo 5 bình 2, Mã 8 thoái 7, hai bên giằng co Đỏ chưa thể chiếm được lợi. Kết quả Đen thắng. Do đó mọi người đã bỏ cách đánh đăm Tốt đổi Tốt thành nâng hoành Xe.

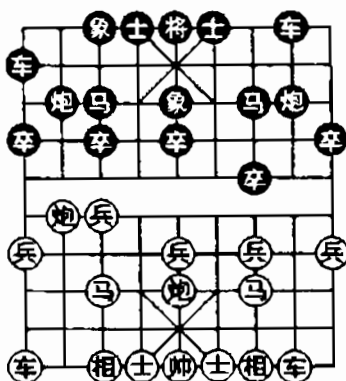

Hình 60

7. Xe 9 tiến 1

...

Nếu Đỏ vội đi Xe 2 tiến 6, Pháo 2 tiến 1, Đen có thủ đoạn đấm Tốt để Pháo đánh Xe v.v... cách tấn công thật tròng vững chắc.

7...

Xe 1 bình 4

Trước đây trong giải toàn quốc từng thịnh hành nước đi bình Xe sườn trái (Xe 1 bình 6) tranh tấn công trước. Ví dụ nước như ván đấu giữa Dương Quan Lâm và Vương Gia Lương Đen đi Xe 1 bình 6, Xe 9 bình 6, Xe 6 tiến 6, Pháo 8 thoái 2, Xe 6 bình 7, Pháo 5 tiến 4, Mã 3 tiến 5, Pháo 8 bình 3, Mã 5 tiến 6, Pháo 3 bình 1, Mã 7 tiến 8, Pháo 1 bình 2, Xe 8 bình 7, Pháo 2 tiến 2, Mã 8 thoái 7, đến đây bên Đỏ chạy Xe bị thiệt thời. Sau ván đấu phân tích cho rằng Đỏ cần phải đi tiếp Pháo 2 bình 1, Mã 7 tiến 8, Pháo 1 bình 2, bên Đen liên tục đuổi Xe (trường đả) phải biến đổi nước đi Đỏ ưu.

Ngoài ra trong một ván đấu giữa Hồ Vinh Hoa và Lý Gia Hoa tại giải cá nhân toàn quốc năm 1988, bên Đen nước này cũng đi Xe 1 bình 6, Mã 7 tiến 6, Pháo 2 tiến 2, Xe 2 tiến 6, Pháo 2 bình 4, Pháo 5 bình 7, Pháo 8 bình 9, Xe 2 tiến 3, Mã 7 thoái 8, Xe 9 bình 2, Xe 6 bình 2, Pháo 8 thoái 3, Mã 8 tiến 7, Pháo 8 bình 7, thế Đỏ rất ưu, kết quả Đỏ thắng.

8. Mã 7 tiến 6

...

Thời kỳ đầu đánh theo thói quen phần nhiều là dăm Tốt đối Tốt. Ví dụ như ở giải thi đấu năm 1965, ván đấu giữa Dương Quan Lân và Hà Thuận An bên Đỏ nước này đi Tốt 3 tiến 1, Tốt 7 tiến 1, Pháo 8 bình 3, Xe 4 tiến 3, Xe 9 bình 8, đến đây bên Đen tiện tay đi nhâm thú tỵ, lên trước Pháo tuần hà bị hãm vào thế bị động, Đen nên đi tiếp Mã 7 tiến 8, Pháo 3 bình 2, Pháo 2 tiến 2, là có thể chống đối được.

Đến năm 1988 khi Hồ Vinh Hoa đấu với Lý Lai Quân đã từng thủ lên Xe tuần hà dụ Xe sườn Đen qua sông (hà) đối công, dẫn đến cục thế phức tạp, nước đi thực tế như sau: Đỏ Xe 2 tiến 4, Xe 4 tiến 5, Mã 3 thoái 5, Xe 4 bình 2, Xe 9 bình 6, Sĩ 6 tiến 5, Xe 6 tiến 3, Pháo 2 tiến 2, Xe 2 tiến 2, Pháo 2 thoái 1, Xe 2 thoái 5 đến đây bên Đen dăm Tốt biên nước “mềm”, về sau quá giờ bị coi là thua, nên đi tiếp Pháo 8 tiến 5, Xe 6 bình 2, Xe 6 bình 2, Xe 8 tiến 5, Pháo 8 bình 2, Pháo 8 bình 3, Mã 5 tiến 7, Xe 2 bình 3 dè Mã, Đỏ khó chiếm được lợi hơn. Hiện tại Đỏ nhảy Mã lên hà ngăn Xe, là cách đánh tấn công thận trọng vững chắc, có thể linh hoạt biến đổi hình trận hơi chiếm được nước Tiên.

Pháo 8 tiến 4 (Hình 61)

...

Như hình 61, Pháo tuần hà bên Đỏ chưa thể phát huy tác dụng đâm Tốt đối Tốt mở thông đường cho Mã cánh phải, Đen nhân cơ hội vươn Pháo phong toả Xe đối công.

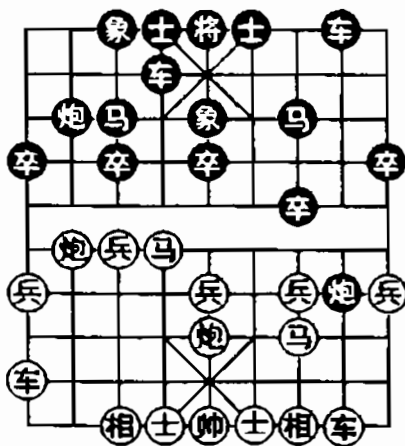

Hình 61

Giải cá nhân toàn quốc năm 1988 Hồ Vinh Hoa đấu với Từ Thiên Hồng, khi đánh đến cục diện này, Đỏ đi tiếp Pháo 5 bình 6, Xe 4 bình 8, Pháo 6 bình 7, Pháo 2 tiến 2, tiếp theo Đỏ nhảy Mã ăn Tốt, kết quả thành hoà. Nếu Đỏ đi tiếp Tốt 7 tiến 1, Tốt 3 tiến 1, Pháo 7 tiến 5, Tốt 3 tiến 1, Mã 6 tiến 7, Xe trước bình 3, Pháo 7 bình 3, Xe 3 tiến 2, Pháo 8 thoái 2, Pháo 8 bình 5, Tượng 5 tiến 1, Xe 8 tiến 9, Mã 3 thoái 2, Pháo 2 bình 5, Tượng 5 bình 4, Xe 3 thoái 2, Đen thí quân tranh tấn công, Đỏ đã khó ứng phó.

Ngoài ra tại Giải cá nhân toàn quốc 1989 Lưu Điện Trung đấu với Tôn Thụy Thành khi đánh đến cục diện như hình 68, bên Đỏ đi tiếp Pháo 5 bình 6, Xe 4 bình 8, Xe 9 bình 4, Pháo 2 tiến 2, Tốt 5 tiến 1, Pháo 8 thoái 3, Mã 3 tiến 5, Mã 7 tiến 8, Pháo 6 bình 2, Mã 8 tiến 7, Pháo 2 tiến 6, Mã 7 tiến 6, Xe 2 tiến 6, Mã 6 thoái 5, Tượng 3 tiến 5, Pháo 2 bình 4, hai bên quấy rối lẫn nhau mỗi bên đều có thế riêng.

Tiếp cục diện hình 61, Đỏ sau khi dời Pháo đánh Xe, dễ hình thành cục thế kịch liệt, không dễ nắm chắc nước Tiên, nên phần lớn các kỳ thủ áp dụng cách tấn công liên kết song Xe:

9. Xe 2 tiến 1

Tiến Xe trước sau đó chuẩn bị bình Pháo đánh Xe là nước đi chính xác, năm 1989 trong một ván đấu giữa Hồ Vinh Hoa và Lý Lai Quân đã đi đảo lộn thú tự, nước này Đỏ đi Pháo 5 bình 6, Xe 4 bình 8, Xe 2 tiến 1, Tốt 7 tiến 1, Đen phản Tiên, Đỏ không giám ăn Tốt vì Đen có nước cờ bình Pháo dòm Tượng đổi Xe.

9...

Xe 4 tiến 3

Giải toàn quốc năm 1989 trong một ván đấu giữa Lý Lai Quân và Lã Khâm nước này bên Đen đi Pháo 2 tiến 2, chuẩn bị bình 4 cản Mã, để ứng phó với nước cờ Đỏ bình Pháo đánh Xe, bên Đỏ đi tiếp Mã 6 tiến 7, Mã 7 tiến 6, Xe 9 bình 6, Xe 4 tiến 7, Xe 2 bình 6, Pháo 8 thoái 3, Mã 7 thoái 6, Mã 6 tiến 5, Mã 3 tiến 5, Pháo 5 tiến 4, Sĩ 6 tiến 5, Xe 6 tiến 4 tróc Pháo, Tốt, Đỏ ưu lớn kết quả Đỏ

thắng. Giải cá nhân toàn quốc năm 1989 trong một ván đấu giữa Vũ Âu Hoa và Lý Tùng Đức, nước này bên Đen cũng đi Pháo 2 tiến 2, Mã 6 tiến 7, Xe 4 tiến 5, Xe 2 bình 6, Xe 4 bình 3, Xe 9 bình 7, Xe 3 tiến 2, Xe 6 bình 7, Pháo 8 thoái 2, Pháo 5 bình 7, Đỏ tương đối ưu, kết quả Đỏ thắng. Do đó có thể thấy, Đen lên Pháo tuần hà không phải là cách ứng phó hay,

- | | |
|--------------------|--------------|
| 10. Pháo 5 bình 6 | Xe 4 bình 2 |
| 11. Pháo 8 tiến 3 | Xe 2 thoái 2 |
| 12. Tượng 7 tiến 5 | ... |

Nếu Đỏ vội đi Xe 2 bình 8, Xe 2 tiến 6, Xe 9 bình 8, Xe 8 tiến 5 vì Đỏ chưa lên Tượng nên đã tạo cơ hội cho Đen tiến Xe tróc Mã phản Tiến.

- | | |
|-----------------|-------------|
| 12... | Xe 2 tiến 4 |
| 13. Xe 2 bình 6 | ... |

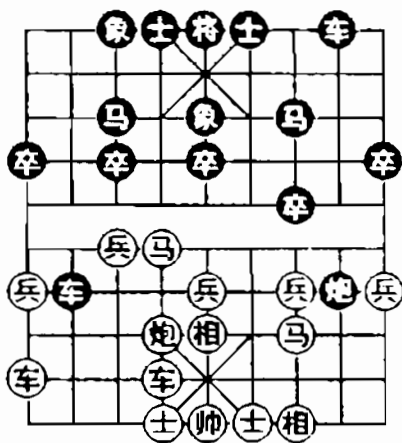

Hình 62

Bảo vệ Pháo để phòng Đồ bình Xe sườn tróc đôi (Pháo, Mã) và tập kết quân ở cách trái rình cơ hội tiến thủ, khi đánh đến cục diện này, bên Đen đi tiếp Xe 2 bình 4, Pháo 6 bình 8, Xe 4 bình 2, Xe 9 bình 8, Pháo 8 tiến 2, Xe 6 tiến 1, Xe 2 thoái 2, Tốt 7 tiến 1, Xe 2 bình 3, Pháo 8 bình 7, Pháo 8 thoái 6, Xe 8 bình 4, Sĩ 6 tiến 5, Pháo 7 thoái 2, Pháo 8 bình 9, Xe 4 tiến 5, Mã 7 tiến 8, Xe 4 bình 1, Pháo 9 bình 6, Mã 3 thoái 5, chuẩn bị nhảy quân Mã ở trong cung ra liên Hoàn Xe, Đồ ưu, kết quả Đồ thắng.

Xem ra bên Đen đi Xe sườn tróc Mã không được thoả đáng, nhưng nước sau vượn Pháo cánh trái lại hay, các kỳ thủ sử dụng nước này, trong ván đấu sau đó mấy vòng đã đổi thành vượn Pháo hiến cho Đồ ăn trước, tiếp Hình 69, Đen đi:

13... Pháo 8 tiến 2

14. Xe 6 bình 2 Xe 8 tiến 8

15. Xe 9 bình 2 Xe 2 bình 4

Đen bỏ trước lấy lại sau, tất ép ăn lại được một quân, cục thế theo xu hướng bình ổn.

16. Pháo 6 bình 7 ...

Bình Pháo dòm Mã tương đối có lợi. Ở giải cá nhân toàn quốc năm 1989, nước này Đồ đi Sĩ 4 tiến 5, Xe 4 thoái 1, Xe 2 thoái 5, Mã 7 tiến 6, Xe 2 bình 1, Mã 6 tiến 7, kết quả cờ hoà.

16... Xe 4 thoái 1

17. Xe 2 tiến 6 Mã 3 thoái 5

Thận trọng vững chắc, nếu Đen đổi thành Mã 7 tiến 6, Đỏ Tốt 7 tiến 1 vượt sông có thể công.

18. Pháo 7 tiến 4

Ăn trước một Tốt được thực lợi, giải cá nhân toàn quốc năm 1989 ván đấu giữa Lý Lai Quân và Lã Khâm, nước này Đỏ đi Xe 2 thoái 1, Tốt 3 tiến 1, Tốt 7 tiến 1, Tượng 5 tiến 3, Xe 2 bình 3, Tượng 3 thoái 5, Đỏ tuy dè được Mã Đen, nhưng cục thế nhạt nhẽo, kết quả hoà.

18... Xe 4 thoái 2

Đề phòng Pháo Đỏ đánh Tốt biên tranh Tiên. Nếu Đen đổi thành Tốt 9 tiến 1, Xe 2 thoái 1, Xe 4 bình 6, Xe 2 bình 4, sau khi đổi Xe, Đỏ hơi chiếm ưu thế.

19. Pháo 7 tiến 2 Tốt 5 tiến 1

20. Xe 2 thoái 3 ...

Thoái Xe rình cơ hội đấm Tốt 3 mở thông đường Mã, lại đề phòng Đen nhảy Mã lên hà.

20... Mã 5 tiến 3

21. Pháo 7 bình 2 Xe 4 thoái 2

Năm 1990 trong một ván đấu này giữa Lý Lai Quân và Từ Thiên Hồng, bên Đen nước này đi Xe 4 bình 6, Xe 2 tiến 3, Mã 3 thoái 5, Mã 3 thoái 5, Xe 6 bình 5, Xe 2 thoái 3, Mã 5 thoái 7, Mã 5 tiến 7, Sĩ 4 tiến 5, Tốt 1 tiến 1, Xe 5 bình 4, Tốt 7 tiến 1, Tốt Đỏ vượt sông tương đối ưu.

22. Pháo 2 thoái 2 Xe 4 bình 6

23. Mã 3 thoái 5 Xe 6 tiến 5

24. Mã 5 tiến 7 Xe 6 bình 7

Khai cục này mặc dù nhất thời xuất hiện tỷ lệ Đỏ thắng tương đối cao, nhưng trải qua sự nghiên cứu của các kỳ thủ Đen đã phá giải được đến trung cục, sau khi đổi quân, Đỏ còn lại Xe, Pháo, Mã chống Đen, Xe song Mã, Cục diện nhạt nhẽo, chủ yếu là đấu trí cờ tàn. Giải toàn quốc năm 1990 đánh 3 ván khai cục này đều hoà, dự tính từ nay về sau trong giai đoạn khai cục khó lòng dành được sự đột phá lớn, hứng thú của mọi người đối với nó có khả năng sẽ giảm đi nhiều.

CỤC THỨ 5: SĨ GIÁC PHÁO CHUYỂN PHẢN CUNG MÃ ĐỐI PHÁO ĐẦU PHẢI MÃ BIÊN

Cục Sĩ giác Pháo đôi Pháo đầu phải, Đỏ diễn biến thành kiểu trận Phản cung Mã tương đối nhiều, Đen tất nhảy Mã biên để duy trì cơ hội bình Pháo 7. Đây là nước đi thịnh hành hiện nay của khai cục Sĩ giác Pháo, nay dùng những ví dụ về ván đấu tại giải lớn để bình thuật.

1. Pháo 2 bình 4 Pháo 2 bình 5

2. Mã 8 tiến 7 Mã 2 tiến 3

3. Mã 2 tiến 3 Mã 8 tiến 9

4. Xe 1 bình 2 Xe 9 bình 8

5. Xe 9 bình 8 Xe 1 bình 2

6. Pháo 8 tiến 4

Tốt 3 tiến 1

7. Xe 2 tiến 5

Tốt 7 tiến 1 (Hình 63)

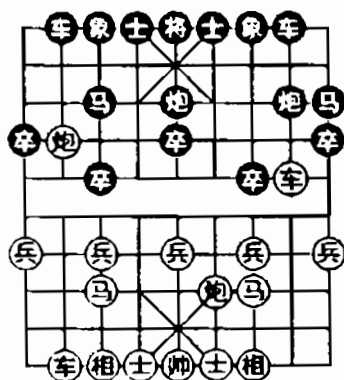

Hình 63

Như hình 63, Đỏ Xe cánh phải kỵ hà tiến đánh, Đen dấm Tốt 7 ngăn Xe là một nước ứng phó tích cực, nếu đổi thành Pháo 5 bình 6, Pháo 8 bình 7, Tượng 3 tiến 5, Xe 8 tiến 9, Mã 3 thoái 2, Pháo 4 bình 5, Mã 2 tiến 3, Tốt 5 tiến 1, Đỏ có thể tấn công. Đến đây, các nước đi thực tế trong ván đấu là:

8. Tượng 7 tiến 5

Pháo 5 bình 6

9. Tốt 3 tiến 1

Tốt 7 tiến 1

10. Xe 2 bình 3

Tượng 3 tiến 5

11. Xe 3 thoái 1

...

Bỏ trước lấy lại sau, đổi Tốt thông đường cho Mã, một nước thận trọng vững chắc.

11...

Tốt 9 tiến 1

- | | |
|-------------------|---------------|
| 12. Mã 3 tiến 2 | Pháo 8 tiến 1 |
| 13. Pháo 8 tiến 1 | Mã 9 tiến 8 |
| 14. Sĩ 6 tiến 5 | Pháo 8 tiến 2 |
| 15. Xe 3 bình 2 | Mã 8 thoái 9 |

Hai bên bình ổn, kết quả thành hoà. Trong đó bên Đỏ ở nước thứ 8 nếu như đổi thành Xe 2 bình 3, trong đôi công Đen vẫn đủ sức chống đỡ, vì có thể đi tiếp Pháo 8 tiến 5, Pháo 4 bình 5, Pháo 5 bình 6, Tốt 5 tiến 1, Tượng 3 tiến 5, Xe 3 thoái 1, Tốt 9 tiến 1, Mã 3 tiến 5, Pháo 8 bình 3, Mã 5 thoái 7, xe 8 tiến 4, ngang thế. Hiện nay các tay cờ đối với cách biến hoá sau nước thứ 6 của bên Đỏ khi Pháo cánh trái qua hà đã tương đối quen thuộc, Đỏ liền nổi lên một cách tấn công mới, vươn Pháo tới góc Sĩ bên Đen.

- | | |
|--------------------------------|---------------|
| 1. Pháo 2 bình 4 | Pháo 2 bình 5 |
| 2. Mã 8 tiến 7 | Mã 2 tiến 3 |
| 3. Mã 2 tiến 3 | Mã 8 tiến 9 |
| 4. Xe 1 bình 2 | Xe 9 bình 8 |
| 5. Xe 9 bình 8 | Xe 1 bình 2 |
| 6. Pháo 4 tiến 5 (Hình 64) ... | |

Như hình 64, Vươn Pháo tới góc Sĩ quấy rối rình cơ hội đổi Mã biên khiến Xe Đen không còn quân giữ, đó là một “chiêu” mới xuất hiện trong một ván đấu năm 1986 giữa Hồ Vinh Hoa và Lã Khâm. Tiếp theo bên Đen có 2 cách ứng phó là tiến Xe qua hà và bình Pháo đổi Xe. Tiếp hình 71 Đen đi:

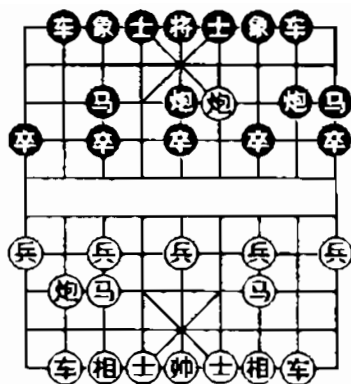

Hình 64

- | | |
|------------------|---------------|
| 6... | Xe 2 tiến 6 |
| 7. Pháo 8 bình 9 | Xe 2 bình 6 |
| 8. Xe 8 tiến 2 | Pháo 8 bình 7 |

Đổi Xe, nước đi chính xác (giữa Trần Khải Minh và Kim Tùng)

- | | |
|---------------------|--------------|
| 9. Xe 2 tiến 9 | Mã 9 thoái 8 |
| 10. Tượng 7 tiến 5. | Tốt 7 tiến 1 |
| 11. Pháo 4 thoái 6 | Tốt 7 tiến 1 |
| 12. Tượng 5 tiến 3 | Tốt 3 tiến 1 |
| 13. Pháo 4 bình 7 | Xe 3 bình 4 |
| 14. Xe 8 tiến 2 | Xe 4 tiến 2 |

Đen vươn Xe tróc Pháo tất ép Pháo Đỏ đánh Tốt, xem tựa như nước Tiên không tạo thành nhiều Tốt, mà tạo thành thế hoà, Có thể đổi thành Mã 3 tiến 4 hay hơn.

- | | |
|---------------------|---------------|
| 15. Pháo 7 tiến 4 | Mã 3 tiến 4 |
| 16. Xe 8 bình 6 | Xe 4 thoái 3 |
| 17. Mã 7 tiến 6 | Mã 4 tiến 6 |
| 18. Tượng 3 thoái 5 | Mã 6 tiến 7 |
| 19. Pháo 9 bình 3 | Pháo 5 tiến 4 |
| 20. Sĩ 4 tiến 5 | ... |

Hai bên đại thế ngang thế, kết quả thành hoà. Có thể Đỏ ở nước thứ 10 đi tiếp: (giữa Dục Minh và Lý Ngải Đông)

- | | |
|--------------------|---------------|
| 10. Tượng 7 tiến 5 | Sĩ 6 tiến 5 |
| 11. Pháo 4 thoái 6 | Pháo 5 bình 6 |

Dời Pháo chuẩn bị lên Tượng, áp dụng sách lược thận trọng vững chắc.

- | | |
|------------------|----------------|
| 12. Tốt 3 tiến 1 | Tượng 7 tiến 5 |
|------------------|----------------|

Nếu Đen đổi thành Tốt 7 tiến 1, Pháo 4 bình 7, xe 3 bình 1, Mã 3 tiến 4, Tốt 7 tiến 1, Pháo 7 tiến 5, Tượng 7 tiến 5, Mã 4 tiến 6, Đỏ thì Tốt tranh Tiên.

- | | |
|-------------------|--------------|
| 13. Pháo 4 bình 7 | Xe 3 bình 1 |
| 14. Mã 3 tiến 4 | Tốt 3 tiến 1 |

Đen tranh thủ hơn 2 Tốt, mưu cầu chiếm ưu thế trong Tàn cục. Sau khi đổi Xe, Đen song Pháo chống lại Đỏ Mã, Pháo, binh chủng không còn đầy đủ (thiếu Xe) kết quả thành hoà. Có một số tay cờ cầm quân Đen vì để tránh Xe cánh trái mất quân bảo vệ, nước thứ 6 liền bình vào lộ 7 đổi Xe, tức tiếp hình 71, Đen đi:

6...

Pháo 8 bình 7

7. Xe 2 tiến 9

Mã 9 thoái 8 (Hình 65)

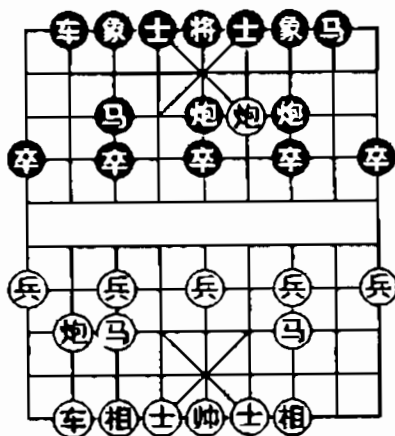

Hình 65

Như hình 65, đánh đến cục diện này Đỏ đi tiếp:

8. Tốt 7 tiến 1

...

Nếu Đỏ đổi thành Pháo 8 tiến 4, Tốt 3 tiến 1, Pháo 4 bình 7, Pháo 7 bình 3, Pháo 8 bình 7, Xe 2 tiến 9, Pháo 7 tiến 3, Sĩ 4 tiến 5, Mã 7 thoái 8, Tốt 7 tiến 1, Quân Đen tương đối linh hoạt dễ đi:

8...

Xe 2 tiến 6

9. Pháo 8 bình 9

Xe 2 bình 3

10. Xe 8 tiến 2

Xe 3 thoái 1

Ấn Tốt thông đường cho Xe, tránh bên Đỏ liên kết Tượng phục nước cờ thoái Pháo bắt chết Xe.

11. Mã 7 tiến 8	Xe 3 bình 6
12. Pháo 4 bình 7	Pháo 7 bình 3
13. Tượng 7 tiến 5	Xe 6 thoái 1
14. Mã 8 tiến 9	Pháo 3 bình 4
15. Xe 8 tiến 6	Mã 8 tiến 7
16. Pháo 9 bình 7	6 bình 1
17. Pháo 7 tiến 7	Sĩ 4 tiến 5
18. Xe 8 thoái 2	Pháo 4 tiến 1
19. Xe 8 tiến 3	Xe 1 thoái 1
20. Pháo 7 thoái 2	Sĩ 5 thoái 4
21. Pháo 7 bình 3	Pháo 4 tiến 4
22. Tượng 5 thoái 7	Xe 1 tiến 3

Quân Đen linh hoạt, Đỏ ăn lời hơn được con Tượng, mỗi bên đều có thể riêng giai đoạn tàn cục Đen đi nước kém dẫn đến thất bại. Cục cờ này Đỏ ở nước thứ 8 đấm Tốt 7 là một nước cần phải đi, nếu không sau khi Đen đấm Tốt 3, song Mã dễ bị kìm chế, ví dụ trong một ván đấu khi đánh đến tình thế hình 65, Đỏ đi tiếp.

8. Tượng 7 tiến 5	Tốt 3 tiến 1
9. Pháo 4 bình 7	...

Nếu Đỏ đổi thành Pháo 8 tiến 6, Mã 3 tiến 4, Tốt 3 tiến 1, Tốt 7 tiến 1, Pháo 8 thoái 3, Tốt 7 tiến 1, Pháo 8 bình 6, Xe 2 tiến 9, Mã 7 thoái 8, Pháo 7 tiến 5, Tốt Đen vượt sông tương đối ưu.

9...	Pháo 7 bình 3
10. Pháo 8 tiến 4	Tốt 7 tiến 1
11. Pháo 8 bình 1	Xe 2 tiến 9
12. Mã 7 thoái 8	Pháo 5 bình 7
13. Mã 8 thoái 6	Pháo 7 tiến 4
14. Pháo 1 bình 9	Mã 8 tiến 7

Pháo Đỏ quét Tốt, nhưng song Mã bị kìm chế, thế Đen hơi ưu hơn.

15. Tốt 1 tiến 1	Tốt 7 tiến 1
16. Mã 3 tiến 1	Tốt 7 bình 6
17. Tốt 1 tiến 1	Tốt 6 tiến 1
18. Mã 1 tiến 3	Pháo 3 bình 5
19. Pháo 9 thoái 1	...

Pháo kỵ hà (bên Đen) kìm chế Mã Đen nhảy lên, lại có di chuyển Tốt biên bình sang ngang.

19...	Pháo 7 bình 5
20. Mã 6 tiến 5	Tốt 6 bình 5
21. Tốt 7 tiến 1	Tốt 3 tiến 1
22. Tượng 5 tiến 7	Mã 7 tiến 6

Quân hai bên tương đương, nhưng Tốt Đen ở trung lộ đã có sự uy hiếp lớn, Tốt biên bên Đỏ phân tán, hình thế tổng quát Đen hơi hay hơn, kết quả Đen thắng.

CỤC THỨ 6. NGŨ THẤT PHÁO TRỰC HOÀNH XE ĐỐI BÌNH PHONG MÃ

Ngũ thất Pháo đấm Tốt 7 chống bình phong Mã, ở thập kỷ 50 đã hết sức thịnh hành, nhưng đều áp dụng cách tấn công Song Trực Xe (2 Xe dọc), hiện tại Cựu phổ có sự đổi mới, trọng điểm cải tiến là xuất hoành Xe trái. Cách ứng phó của bên Đen tất chia làm 2 loại là Pháo cánh phải qua hà và Pháo cánh trái tuần hà.

- | | |
|------------------|---------------|
| 1. Pháo 2 bình 5 | Mã 8 tiến 7 |
| 2. Mã 2 tiến 3 | Mã 2 tiến 3 |
| 3. Xe 1 bình 2 | Xe 9 bình 8 |
| 4. Tốt 7 tiến 1 | Tốt 7 tiến 1 |
| 5. Mã 8 tiến 9 | Pháo 2 tiến 4 |
| 6. Xe 2 tiến 4 | ... |

Trước đây bên Đỏ đi nhiều Pháo 8 bình 7, Pháo 8 tiến 2, Xe 9 bình 8, Xe 1 bình 2, Đen có thể chống đối được. Hiện tại Đỏ lên Xe tuần hà để phòng Đen Pháo trái phong toả Xe, lại đợi sau khi Pháo cánh phải Đen ăn Tốt, xuất hoành Xe trái di chuyển ra tróc Pháo.

- | | |
|---------------------------|---------------|
| 6... | Pháo 2 bình 7 |
| 7. Tượng 3 tiến 1 | Xe 1 bình 2 |
| 8. Pháo 8 bình 7 | Sĩ 4 tiến 5 |
| 9. Xe 9 tiến 1 | Xe 2 tiến 4 |
| 10. Xe 9 bình 4 (Hình 66) | ... |

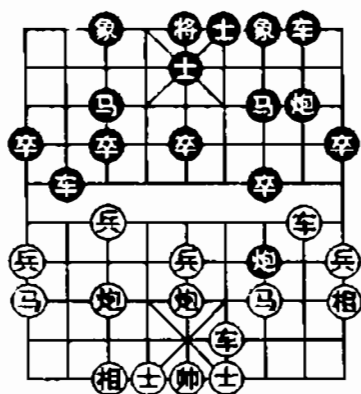

Hình 66

Như hình 66, Đỏ hoành Xe trái di chuyển tới sườn phải, là đặc điểm chủ yếu của chiến thuật mới, lúc này Pháo Đen lộ 7 đứng trước nguy hiểm, bị vây hãm tróc, không thể tề liệt ý chí, ví dụ như trong một ván đấu giữa Trần Quân và Trương Ảnh Phú, Đen đi tiếp Pháo 8 bình 9, Xe 2 tiến 5, Mã 7 thoái 8, Xe 4 tiến 2, Pháo 9 bình 7, Mã 9 tiến 7, Xe 2 bình 4, Mã 7 tiến 5, Xe 4 tiến 3, Pháo 7 bình 9, Tốt 7 tiến 1, tượng 1 tiến 3, Xe 4 bình 3, Mã 5 thoái 3, ăn Pháo Đen, Đỏ được quân chiếm ưu, kết quả Đỏ thắng.

10... Pháo 7 bình 1

11. Xe 4 tiến 5 Mã 7 tiến 6

Đề phòng xe Đỏ dè Mã, nếu Đen đổi thành Pháo 8 bình 9, Xe 2 tiến 5, Mã 7 thoái 8, Xe 4 bình 2, Mã 8 tiến 7, Xe 2 tiến 1, Đỏ được quân (Mã) chiếm ưu.

12. Xe 2 bình 4

Nếu Đỏ đổi thành Pháo 7 thoái 1, Tốt 7 tiến 1, Xe 2 bình 3, Pháo 8 tiến 5, Tượng 1 thoái 3, Tượng 7 tiến 5, hai bên giằng co.

12...

Pháo 1 thoái 2

13. Pháo 5 bình 4

...

Trong một ván đấu, nước này Đỏ đi Tốt 7 tiến 1, Xe 2 bình 3, Mã 9 tiến 8, Pháo 8 bình 6, Sĩ 4 tiến 5, Tượng 7 tiến 5, Pháo 7 bình 9, Xe 3 tiến 5, Đen có tiềm lực phát triển.

13...

Pháo 8 bình 6

14. Pháo 4 tiến 3

Pháo 6 tiến 2

15. Mã 3 tiến 2

Tốt 7 tiến 1

16. Xe 4 bình 3

Pháo 6 bình 8

17. Tượng 1 thoái 3

Tượng 3 tiến 5

Đỏ duy trì được một phần nước Tiên.

Một loại hình cục khác là Pháo trái tuần hà, dưới đây giới thiệu những nước đi thực tế như sau:

1. Pháo 2 bình 5

Mã 8 tiến 7

2. Mã 2 tiến 3

Tốt 7 tiến 1

3. Tốt 7 tiến 1

Mã 2 tiến 3

4. Xe 1 bình 2

Xe 9 bình 8

5. Mã 8 tiến 9

Pháo 8 tiến 2

Pháo trái tuần hà là kiểu trận phòng ngự truyền thống của bên Đen, tương đối thận trọng, vững chắc.

6. Pháo 8 bình 7

Pháo 2 thoái 1

Trong một ván đấu giữa Trịnh Hưng Niên và Dương Quốc Tư, nước này Đen đi Xe 1 bình 2, Xe 2 tiến 4, Pháo 2 tiến 3, Tốt 7 tiến 1, Pháo 8 bình 3, Xe 2 bình 6, Xe 8 tiến 8, Xe 9 bình 8, Pháo 2 tiến 1, Tốt 3 tiến 1, Tốt 7 tiến 1, Xe 6 bình 3, Đỏ dễ đi.

7. Xe 2 tiến 4

Tượng 3 tiến 5

8. Xe 9 tiến 1 (Hình 67)

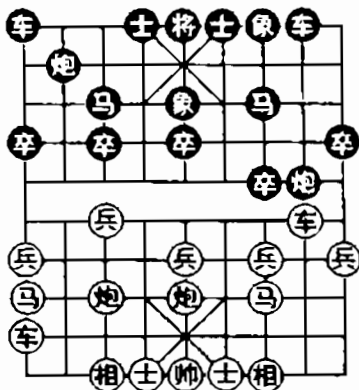

Hình 67

Như hình 67, trong một ván đấu xuất hoành Xe là cách tấn công mới đả phá truyền thống, Đỏ đi khác: Xe 9 bình 8, Pháo 2 bình 6, Pháo 5 bình 4, Sĩ 4 tiến 5, Tượng

7 tiến 5, Xe 1 bình 2, Pháo 7 tiến 4, Xe 2 tiến 9, Mã 9 thoái 8, Pháo 6 bình 7, Xe 2 bình 4, Pháo 8 tiến 4, Xe 4 tiến 4, Pháo 7 bình 8, Pháo 4 tiến 4, Mã 7 tiến 8, Pháo 4 bình 3, Pháo sau tiến 1, Đỏ vẫn duy trì được nước Tiên, nhưng chưa thể chiếm được lợi thế, tiếp theo sau khi trải qua một phen quấy rối lẫn nhau và đổi quân, hai bên đại thế ngang thế.

8... Pháo 2 bình 8

Nếu Đen đổi thành Pháo 2 bình 7, Xe 2 bình 4, Mã 7 tiến 6, Xe 9 bình 2, Mã Đen bị tróc khó đi, đó chính là tác dụng của việc Đỏ khởi hoành Xe.

9. Xe 2 bình 4 Mã 7 tiến 6

Đề phòng Đỏ vươn Xe tới góc Sĩ tróc Mã, nếu Đen đổi thành Sĩ 4 tiến 5, Tốt 3 tiến 1, Pháo 8 bình 7, Xe 4 tiến 4, nước Tiên bên Đỏ được mở rộng.

10. Tốt 7 tiến 1 Tượng 5 tiến 3

11. Mã 9 tiến 7 Pháo sau bình 6

Nếu như Đen đi trước Xe 1 bình 2, tất Đỏ Mã 7 tiến 6, lúc này tất không còn tồn tại nước cờ Đen bình Pháo đuổi Xe, vì Đỏ Mã 6 tiến 7 ăn Tốt kiêm đuổi Xe.

12. Xe 4 bình 8 Pháo 6 tiến 1

13. Mã 7 tiến 6 Xe 1 bình 2

Mặc dù như vậy sau khi đổi Xe không sợ Pháo Đỏ đánh Tốt đầu, vì có nước cờ Mã 6 tiến 4 đuổi Mã kiêm ăn Pháo, nhưng nước này vẫn không bằng Tượng 7 tiến 5 bảo vệ Mã, thận trọng vững chắc hơn.

14. Xe 8 tiến 5	Mã 3 thoái 2
15. Xe 9 bình 6	Tượng 7 tiến 5
16. Pháo 5 tiến 4	Sĩ 6 tiến 5
17. Pháo 5 bình 9	Mã 2 tiến 1
18. Mã 6 tiến 4	Pháo 8 tiến 1
19. Tốt 9 tiến 1	...

Tượng Đen vị trí không được hay lắm, Đỏ hơn Tốt chiến thế ưu, kết quả Đỏ thắng.

Về hình thế hình 67, Đen vội bình Pháo đánh Xe, sẽ dễ hình thành hậu quả Đỏ “tặng” Tốt 7 nhảy Mã biên lên. Xét thấy Cục trước bị Xe Đỏ chiếm trước lộ 8, Đen áp dụng cách đánh ra Xe trước, tiếp theo hình 74, Đen đi trước:

8... Xe 1 bình 2

Ra Xe trước chiếm lĩnh lộ 2, đặt cơ sở nền móng cho việc bình Pháo đánh Xe.

9. Xe 9 bình 4 Sĩ 4 tiến 5

Nếu Đen đổi thành Pháo 2 bình 8, Xe 2 bình 5, Mã 7 tiến 6, Tốt 7 tiến 1, Pháo sau bình 6, Xe 4 bình 2, Tượng 5 tiến 3, Tốt 3 tiến 1, Đỏ mở rộng được nước Tiên.

10. Tốt 9 tiến 1 ...

Nếu Đỏ vội đi Xe 4 tiến 5, Pháo 2 bình 4, Xe 4 bình 3, Xe 8 tiến 2, Xe 2 bình 6, Xe 2 bình 4, Xe 6 tiến 2, Pháo 4 bình 3, Xe 6 tiến 3, Sĩ 5 thoái 4, Đen có thể chống đỡ được.

10... Pháo 2 bình 1

11. Xe 4 tiến 5 Xe 2 tiến 8

Tựa như quá vội Đen có thể đi Tốt 1 tiến 1 để tiện khi Pháo đánh Tốt biên xong có quân bảo vệ.

12. Xe 4 bình 3 Pháo tiến 4

13. Tốt 7 tiến 1 Pháo 1 tiến 1

14. Mã 9 tiến 7 Xe 2 bình 3

Nếu Đen đổi thành Pháo 8 bình 3, Xe 2 tiến 5, Mã 7 thoái 8, Pháo 7 tiến 3, Xe 2 thoái 2, Pháo 7 tiến 2, Đỏ được lợi 2 quân (Pháo, Mã).

15. xe 2 bình 9 Pháo 1 bình 2

16. Xe 9 thoái 1 Pháo 2 thoái 6

17. Xe 3 tiến 1 Xe 3 thoái 1

18. Tốt 7 tiến 1 Pháo 2 bình 3

19. Mã 3 thoái 5 Xe 3 bình 4

Đen không nên thí quân Mã, cần phải đi Xe 3 tiến 1, Pháo 5 bình 7, Mã 3 thoái 1, Mã 7 thoái 9, Xe 3 bình 4, còn có thể chống đỡ được.

20. Tốt 7 tiến 1 Pháo 8 tiến 4

21. Tốt 7 tiến 1 ...

Đỏ ăn được quân chiếm ưu thế, kết quả Đỏ thắng.

CHƯƠNG VI

LOẠI HÌNH KHAI CỤC THAY ĐỔI²

CỤC THỨ 1. PHÁO ĐẦU CHẠM RA XE ĐỐI BÌNH PHONG MÃ NGOÀI SƯỜN MÃ

- | | |
|------------------|--------------|
| 1. Pháo 2 bình 5 | Mã 8 tiến 7 |
| 2. Mã 2 tiến 3 | Xe 9 bình 8 |
| 3. Tốt 7 tiến 1 | Tốt 7 tiến 1 |
| 4. Mã 8 tiến 7 | Mã 2 tiến 3 |
| 5. Pháo 8 tiến 2 | Mã 7 tiến 8 |

Chận ra Xe tuần hà Pháo chống Bình phong Mã là một khai cục “nóng” hiện nay, trong giải cá nhân toàn quốc năm 1989, nước này Đen đi nhiều Xe 1 tiến 1, Xe 1 bình 2, Tượng 7 tiến 5 hoặc Xe 9 tiến 1 v.v... Đỏ vẫn giữ được nước Tiên, hiệu suất thắng tương đối cao. Vào giải cá nhân toàn quốc 1990, Đen đổi thành nhảy Mã ngoài sườn phong toả Xe, từ đó dẫn tới sự biến hoá công phòng của một loại hình Khai Cục khác.

6. Mã 7 tiến 6

Tượng 3 tiến 5

7. Pháo 5 bình 7 (Hình 68) ...

Đỏ đưa hình thức tiến công bằng Pháo đầu chuyển biến thành hình thức không chế bằng Pháo lộ 7, là sự chuyển biến của tư tưởng chiến lược, đến đây, 4 con Xe của hai bên làm thế nào tranh đoạt được đường ra là một vấn đề then chốt. Nước này nếu Đỏ đổi thành Mã 6 tiến 5, Mã 3 tiến 5, Pháo 5 tiến 4, Sĩ 4 tiến 5, Đỏ tuy ăn được Tốt đầu, nhưng các quân phân tán, không được hài lòng lắm.

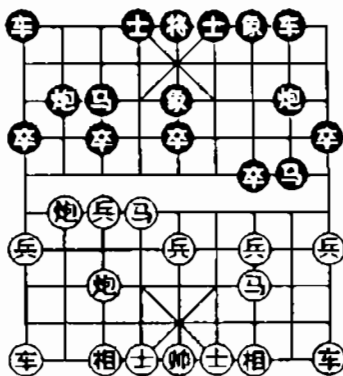

Hình 68

Như hình 68, trong một ván đấu khác giữa Bốc Phượng Ba và Lý Trung Vũ, Đen đi tiếp Pháo 2 thoái 1, Tượng 7 tiến 5, Pháo 2 bình 7, Xe 9 bình 8, Xe 1 bình 2, Xe 1 tiến 1, Mã 8 tiến 7, Xe 1 bình 4, Sĩ 4 tiến 5, Xe 4 tiến 7, Pháo 7 tiến 1, Sĩ 6 tiến 5, Pháo 7 bình 6, Pháo 8 tiến 3, Đen chuyển Pháo di chuyển sang cánh trái không được thoả đáng, khiến cánh phải càng rõ ra trống rỗng, đến

đây tuyệt đối không giải quyết được vấn đề đường ra của song Xe, kết quả Đỏ thắng.

Do đó, trong một ván đấu khác, Đen nghĩ cách lộ Xe, các nước đi như sau:

7... Xe 8 tiến 1

8. Xe 1 tiến 1 Pháo 2 thoái 1

Nếu Đen đổi thành Xe 8 bình 6, Xe 9 tiến 1, Xe 1 tiến 1, Xe 1 bình 4, Pháo 8 bình 7, xe 4 tiến 7, Xe 1 bình 6, Tượng 3 tiến 5, Mã 8 tiến 7, Xe 9 bình 2, tiếp theo Đỏ có thủ đoạn Xe 2 tiến 7 tróc Pháo, Đỏ hơi ưu.

9. Tượng 7 tiến 5 Tốt 1 tiến 1

Nước hay, chuẩn bị Xe 1 tiến 3 lại bình 2 xuất Xe hoặc Pháo 2 bình 1 tấn công vào điểm yếu của bên Đỏ.

10. Xe 9 tiến 1 Pháo 2 bình 1

11. Mã 6 tiến 7 Tốt 1 tiến 1

12. Pháo 8 thoái 4 Tốt 1 bình 2

13. Xe 9 bình 8 Pháo 1 bình 2

14. Xe 8 tiến 3 Pháo 2 tiến 8

15. Xe 8 thoái 4 Xe 1 tiến 6

16. Xe 1 bình 4 Xe 1 bình 3

17. Pháo 7 bình 6 Xe 8 bình 4

Đen thực hiện kế hoạch xuất Xe, hai bên hình trận gần giống nhau, Đỏ hơn một Tốt hơi hay. Trong một ván đấu khác tiếp hình 83 nhưng Đỏ không đi Pháo 5 bình 7 mà đổi thành:

7. Xe 1 tiến 1 Sĩ 4 tiến 5

8. Pháo 5 bình 6 Pháo 8 bình 7

Đỏ áp dụng hình trận có tính không chế, Đen song Xe đều khó triển khai.

9. Tượng 7 tiến 5 Mã 8 tiến 7

10. Xe 1 bình 7 ...

Bình Xe chiếm lộ 7, chuẩn bị về sau Mã ăn Tốt 3, dấn Tốt 7 vượt sông, tư tưởng loại này là hợp lý nhưng hai Xe chen chúc ở một bên, không bằng đổi thành Xe 1 bình 4, về sau Xe 9 bình 7, quân 2 cánh phát triển cân bằng tiếp ứng lẫn nhau.

10... Xe 8 tiến 7

11. Pháo 8 thoái 2 Pháo 2 thoái 2

12. Xe 9 tiến 1 Pháo 2 bình 3

13. Xe 9 bình 8 Tốt 3 tiến 1

14. Tốt 7 tiến 1 Pháo 3 tiến 4

Hai bên, mỗi bên tấn công một cách, kết quả thành hoà.

Về mặt lý luận cho rằng Đen ở nước thứ 6 bay Tượng như thế nào, có quan hệ rất lớn đối với sự phát triển cục thế về sau, những ví dụ ván đấu ở trên, Đen bay Tượng phải, dẫn đến song Xe khó xuất ván đấu giữa Vạn Xuân Lâm và Lâm Tiểu Tuấn, Đen đổi thành bay Tượng trái sẽ tạo thành biến hoá khác, nước đi thực tế như sau:

- | | |
|------------------|----------------|
| 1. Pháo 2 bình 5 | Mã 8 tiến 7 |
| 2. Mã 2 tiến 3 | Xe 9 bình 8 |
| 3. Tốt 7 tiến 1 | Tốt 7 tiến 1 |
| 4. Mã 8 tiến 7 | Mã 2 tiến 3 |
| 5. Pháo 8 tiến 2 | Mã 7 tiến 8 |
| 6. Mã 7 tiến 6 | Tượng 7 tiến 5 |

Đen tính toán khi lên Sĩ, Tượng cánh phải, Đỏ có nước cờ Sĩ giáng Pháo (Pháo 5 bình 6) phong toả Xe, nên đổi thành lên tượng cánh trái, hy vọng Xe cánh trái có cơ hội lộ ra từ tuyến sườn,

- | | |
|----------------|-------------|
| 7. Xe 1 tiến 1 | Xe 1 tiến 1 |
| 8. Xe 1 bình 4 | Mã 8 tiến 7 |

Nước đi thận trọng vững chắc, nếu Đen đổi thành Pháo 8 bình 7, Mã 6 tiến 4, biến hoá tương đối là phức tạp.

- | | |
|------------------|-----------------------|
| 9. Pháo 5 bình 7 | Xe 8 tiến 1 |
| 10. Xe 9 tiến 1 | Xe 1 bình 6 (Hình 69) |

Như hình 69 hai bên đều lên Xe “mời” đổi tranh đoạt đường thông ở tuyến sườn. Nếu không đổi Xe giăng co tiếp theo cũng không có nhiều nước cờ hay để đi, nên bên Đỏ chủ động đổi Xe.

- | | |
|--------------------|---------------|
| 11. Xe 4 tiến 7 | Xe 8 bình 6 |
| 12. Xe 9 bình 2 | Pháo 8 bình 7 |
| 13. Tượng 3 tiến 5 | ... |

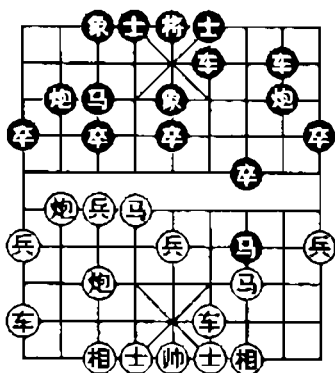

Hình 69

Xe Đen, Đỏ mỗi quân chiếm một đường thông, nhưng Xe Đen không có vị trí tốt để tiến, còn Xe Đỏ tất có thể tiến 6 trước Pháo hoặc tiến 5 không chế hàng Tốt.

13... Tốt 9 tiến 1

14. Xe 2 tiến 6 Mã 7 thoái 6

15. Mã 3 tiến 2 ...

Nếu Đỏ đổi thành Mã 6 tiến 4, Pháo 7 tiến 5, Pháo 7 bình 3, Xe 6 tiến 3, Pháo 3 bình 1, Xe 6 tiến 2, Xe Đen quét Tốt, theo Pháo. Đỏ không còn thủ đoạn tấn công tiếp, Đen tất còn binh chủng đầy đủ (Xe, Pháo, Mã) lại hơn Tốt chiếm ưu thế.

15... Mã 6 tiến 4

16. Pháo 8 bình 6 Mã 3 thoái 2

Thoái Mã tránh sự uy hiếp của Pháo lộ 7 bên Đỏ, nếu đổi thành Xe 6 tiến 4, Pháo 6 tiến 1, Tốt 7 tiến 1, Mã 2 tiến 3, Xe 6 thoái 3, bên Đen bị động.

- | | |
|-------------------|--------------|
| 17. Pháo 6 tiến 2 | Tốt 7 tiến 1 |
| 18. Mã 2 tiến 3 | Xe 6 tiến 3 |
| 19. Pháo 6 bình 9 | Mã 2 tiến 1 |

Đỏ hơi ưu. Nhìn tổng quát khai cục trong ván cờ này, bên Đỏ có thể duy trì một phần nhỏ nước Tiên, bên Đen còn thiếu thủ đoạn phản kích hiệu quả.

CỤC THỨ 2. NGŨ THẤT PHÁO LƯỜNG ĐẦU XÀ ĐỐI PHẢN CUNG MÃ

- | | |
|-------------------------------|---------------|
| 1. Pháo 2 bình 5 | Mã 2 tiến 3 |
| 2. Mã 2 tiến 3 | Pháo 8 bình 6 |
| 3. Tốt 3 tiến 1 | Mã 8 tiến 7 |
| 4. Tốt 7 tiến 1 | Xe 9 bình 8 |
| 5, Pháo 8 bình 7 (hình 70)... | |

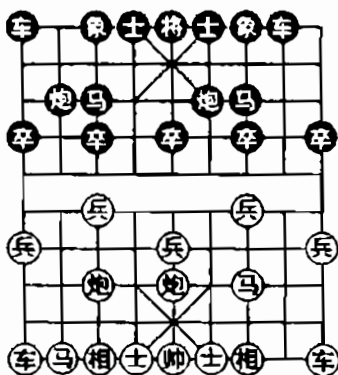

Hình 70

Như hình 70, là kiểu trận điển hình của Ngũ thất Pháo lưỡng đầu xà chống phản cung Mã, bên Đỏ trả giá bằng việc chậm ra Xe, đạt được cơ hội đấm song Tốt kìm chế Mã, Đen tất nhanh chóng lộ Xe trái, vừa công vừa thủ, hai bên đều có được, mất. Đây là chiến thuật mới, nổi lên từ thập kỷ 80. Kết quả thực chiến hiệu suất Đỏ thắng rất cao, nên đã dẫn tới sự chú ý. Kiểu trận này xuất hiện vào năm 1981 (Đen) đi tiếp:

5... Tượng 3 tiến 5

6. Mã 8 tiến 9 Pháo 2 tiến 3

Đen mượn cơ Đỏ đấm Tốt vươn Pháo, đề phòng Đỏ Xe trái sau khi xuất ra sẽ vượt sông.

7. Tượng 3 tiến 1 Xe 8 tiến 4

8. Xe 9 bình 8 Xe 1 bình 2

9. Xe 1 bình 2 Xe 8 bình 4

Nếu đổi Xe, về sau Đỏ có thủ đoạn Pháo 5 bình 3 kìm chế Mã. Hiện tại Đen không đổi Xe, rõ ràng biết Mã cánh trái sẽ bị tập kích, bên chuẩn bị đổi công từ cánh phải.

10. xe 2 tiến 6 Sĩ 4 tiến 5

11. Xe 2 bình 3 Xe 4 tiến 3

Cũng có thể đổi thành Mã 7 thoái 8 tránh 1 nước, nếu Đỏ Sĩ 4 tiến 5 tất Xe 4 tiến 1 tróc Tốt, là một nước thận trọng vững chắc.

12. Pháo 7 tiến 4 Pháo 2 tiến 2

- | | |
|-----------------|--------------|
| 13. Mã 3 tiến 4 | Xe 4 thoái 2 |
| 14. Mã 4 tiến 5 | Mã 3 tiến 5 |
| 15. Xe 3 bình 5 | Xe 2 bình 4 |

Tựa như có vẻ hơi vội, Đen có thể đi Mã 7 tiến 8 các quân linh hoạt, có nhiều cơ hội đối công.

- | | |
|-------------------|---------------|
| 16. Sĩ 4 tiến 5 | Pháo 2 bình 9 |
| 17. Pháo 5 bình 8 | Xe sau bình 2 |
| 18. Pháo 7 bình 8 | Xe 2 bình 1 |
| 19. Xe 5 bình 3 | Pháo 9 tiến 2 |

Đen chuẩn bị thí Mã tranh tấn công nhưng Xe cánh phải chưa xuất, công lực không đủ, kết quả Đỏ nhiều quân giành được phần thắng. Khai cục trong ván cờ này điểm yếu của bên Đen là con Mã ở lộ 7 để ứng phó với sự uy hiếp của con Xe Đỏ qua hà có thể suy nghĩ chuyển biến hình trận, dùng Sĩ giác Pháo di chuyển sang cánh phải để bảo vệ Mã trái. Mời xem một ván đấu thực tế khác. Tiếp hình 85 Đen đi:

- | | |
|----------------|---------------|
| 5... | Xe 8 tiến 4 |
| 6. Mã 8 tiến 9 | Xe 1 bình 2 |
| 7. Xe 9 bình 8 | Pháo 2 tiến 4 |
| 8. Xe 1 bình 2 | Xe 8 bình 4 |
| 9. Xe 2 tiến 6 | Pháo 6 bình 4 |

Đây là biện pháp cải tiến của bên Đen biến thành cục Pháo quá cung, các quân tập trung ở cánh phải mưu cầu cơ hội phản kích, nhưng song Mã khó xuất vẫn là vấn đề chưa thể giải quyết.

- | | |
|-----------------|----------------|
| 10. Sĩ 6 tiến 5 | Tượng 3 tiến 5 |
| 11. Xe 2 bình 3 | Pháo 2 thoái 3 |
| 12. Xe 3 bình 4 | ... |

Hơi “mềm”, Đỏ có thể đổi thành Xe 8 tiến 3 ngừng một nước, lặng im xem biến đổi. Nếu Đen đi Sĩ 6 tiến 5, tất Đỏ Pháo 7 tiến 4, Đỏ vẫn được nước Tiên. Nếu Đen đi Sĩ 4 tiến 5, tất Đỏ Tốt 7 tiến 1, Xe 4 bình 3, Mã 9 tiến 7, Đỏ ưu.

- | | |
|-------------------|---------------|
| 12... | Sĩ 4 tiến 5 |
| 13. Pháo 5 bình 4 | Tốt 1 tiến 1 |
| 14. Xe 4 thoái 3 | Pháo 2 bình 1 |
| 15. Xe 8 tiến 9 | Mã 3 thoái 2 |
| 16. Tốt 5 tiến 1 | Xe 4 bình 2 |

Đỏ hơn Tốt hơi ưu, kết quả Đỏ thắng. Sau ván đấu này (Đỏ) cho rằng Đen nước thứ 6 trực tiếp đi con Xe tuần hà Xe 4 bình 2 phong toả Xe Đỏ là hay hơn.

Như vậy mọi người cho rằng cách ứng phó Đen lên Xe tuần hà, sau đó bình 2 vẫn đứng vững được xứng đáng là một loại đối sách thận trọng vững chắc, nước đi như sau: giữa Hồ Vinh Hoa và Triệu Quốc Vinh

- | | |
|------------------|---------------|
| 1. Pháo 2 bình 5 | Mã 2 tiến 3 |
| 2. Mã 2 tiến 3 | Pháo 8 bình 6 |
| 3. Tốt 3 tiến 1 | Mã 8 tiến 7 |
| 4. Pháo 8 bình 7 | |

Đây là một nước cải tiến của bên Đỏ so với nước đi đấm Tốt 7 ở cục trên, cũng là có thể đạt tới mục đích kìm chế Đen đấm Tốt 3 thông đường cho Mã, hơn nữa lại có thể tăng nhanh tốc độ ra của Xe cánh trái.

4... Xe 9 bình 8

5. Mã 8 tiến 9 Tượng 3 tiến 5

Lúc này nếu Đen lên Xe tuần hà, cũng không kịp bình 2 phong toả Xe. Đó chính là hiệu quả sau khi cải tiến của bên Đỏ.

6. Xe 9 bình 8 Pháo 2 bình 1

7. Tốt 7 tiến 1 Sĩ 4 tiến 5

8. Xe 1 bình 2 (hình 71) ...

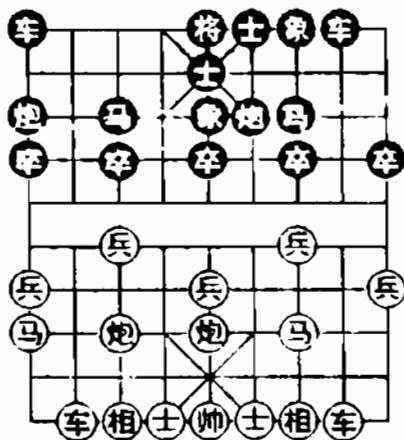

Hình 71

Như hình 71, Đỏ bằng lòng đổi Xe thiết mất một nước cờ, để dời Pháo sang lộ 3 quán triệt toàn diện kế hoạch chiến thuật song Pháo kìm chế song Mã, đây lại là một nước mới.

- | | |
|-------------------|-------------|
| 8... | Xe 8 tiến 9 |
| 9. Mã 3 thoái 2 | Xe 1 bình 4 |
| 10. Pháo 5 bình 3 | Xe 4 tiến 6 |
| 11. Pháo 3 tiến 4 | ... |

Một nước thận trọng vững chắc, nếu vội đi Tốt 3 tiến 1, Pháo 1 tiến 4, Pháo 7 tiến 1, Xe 4 bình 5, Sĩ 6 tiến 5, Xe 5 bình 7, Tốt 3 bình 4, Mã 7 thoái 9, Đỏ không được lợi gì.

- | | |
|--------------------|---------------|
| 11... | Xe 4 bình 5 |
| 12. Sĩ 6 tiến 5 | Pháo 1 tiến 4 |
| 13. Mã 2 tiến 3 | Xe 5 bình 4 |
| 14. Tượng 7 tiến 5 | Tốt 5 tiến 1 |

Mỗi bên đều có thế riêng. Nhưng về sau Đen không đề phòng con Tốt 3 Đỏ vượt sông xông thẳng, tạo thành bên Đen mất quân. Kết quả Đỏ thắng.

Giải đồng đội toàn quốc năm 1985 giữa Lý Lai Quân và Chu Quý. Chu Quý đã thử đi Pháo cánh phải phong toả Xe đánh thành cục diện đối song Xe. Nước đi thực tế như sau:

- | | |
|------------------|---------------|
| 1. Pháo 2 bình 5 | Mã 2 tiến 3 |
| 2. Mã 2 tiến 3 | Pháo 8 bình 6 |
| 3. Tốt 3 tiến 1 | Mã 8 tiến 7 |

4. Mã 8 tiến 9 Xe 9 bình 8

Bên Đỏ nhảy nước Mã biên và cục trên bình Pháo trước có sự khác biệt, lúc này nếu Đen đổi thành Tốt 3 tiến 1, có thể diễn biến thành Đỏ Pháo 8 bình 7, Tượng 7 tiến 5, Xe 9 bình 8, Xe 1 bình 2, Xe 8 tiến 4, vẫn Đỏ Tiên.

5. Pháo 8 bình 7 Xe 1 bình 2

6. Xe 9 bình 8 Tượng 3 tiến 5

Đen lên Tượng củng cố phòng ngự, quan sát chiều hướng phát triển cục thế. Nếu đi thẳng Pháo 2 tiến 4 phong toả Xe, Đỏ có khả năng nâng hoành Xe phải.

7. Xe 1 bình 2 Xe 8 tiến 9

8. Mã 3 thoái 2 Pháo 2 tiến 4

9. Tốt 7 tiến 1 Pháo 6 tiến 2

Chuẩn bị nước tiếp theo khi Đỏ Pháo 5 bình 3, liền Pháo bình 2 đuổi Xe Đỏ về vị trí ban đầu.

10. Mã 2 tiến 3 Pháo 2 bình 3

11. Pháo 7 bình 6 Pháo 3 bình 4

Nếu Đen chủ động đổi Xe, sau đó đấm Tốt 3, Đỏ có nước cờ tiến Sĩ giác Pháo đánh Mã, nên Đen thà bị động đổi Xe, Mã thoái về nguyên vị không đến nỗi bị kiểm chế.

12. Xe 8 tiến 9 Mã 3 thoái 2

13. Mã 3 tiến 4 Pháo 4 bình 9

14. Pháo 6 tiến 5 Tượng 5 thoái 3

15. Pháo 6 thoái 1 ...

Đỏ khai cục thành công, mở rộng được nước Tiên.

- | | |
|-------------------|----------------|
| 15... | Pháo 9 thoái 1 |
| 16. Mã 4 tiến 6 | Pháo 9 bình 3 |
| 17. Pháo 6 bình 3 | Tượng 7 tiến 5 |
| 18. Mã 6 tiến 4 | Pháo 3 thoái 1 |
| 19. Pháo 3 bình 5 | Mã 7 tiến 5 |
| 20. Pháo 5 tiến 4 | Sĩ 6 tiến 5 |
| 21. Pháo 5 bình 9 | ... |

Đỏ không chế cục diện với ưu thế bước vào giai đoạn tàn cục, về sau thúc Tốt 3, Tốt 5, Đen khó lòng chống chọi được. Kết quả Đỏ thắng.

Giải toàn quốc năm 1986 giữa Lý Lai Quân và Liễu Đại Hoa, nước đi như sau:

- | | |
|------------------|---------------|
| 1. Pháo 2 bình 5 | Mã 2 tiến 3 |
| 2. Mã 2 tiến 3 | Pháo 8 bình 6 |
| 3. Tốt 3 tiến 1 | Mã 8 tiến 7 |
| 4. Pháo 8 bình 7 | Xe 9 bình 8 |
| 5. Xe 1 bình 2 | ... |

Vừa vào trận đã mời đổi Xe là muốn tránh nước biến Xe tuần hà của bên Đen. Nếu Đỏ đổi thành Mã 9 tiến 8, Xe 8 tiến 4, Xe 9 bình 8, Tốt 7 tiến 1, nếu Đỏ vội đi tiếp Tốt 7 tiến 1, Tốt 7 tiến 1, Tốt 7 tiến 1, Xe 8 bình 3, Pháo 7 tiến 1, Pháo 2 tiến 5, Xe 8 tiến 2, Xe 3 tiến 2, Xe 8 tiến 2, Xe 3 tiến 3, Xe 8 bình 3, Mã 7 tiến 6, trong đối công Đen dễ đi.

- | | |
|--------------------------|----------------|
| 5... | Xe 8 tiến 9 |
| 6. Mã 3 thoái 2 | Tượng 3 tiến 5 |
| 7. Tốt 7 tiến 1 | Xe 1 bình 2 |
| 8. Mã 8 tiến 9 (Hình 72) | ... |

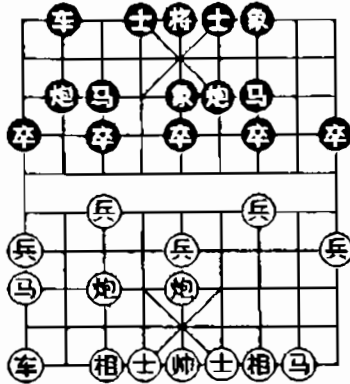

Hình 72

Như hình 72 Đỏ đấm song Tốt kìm chế Mã, trả giá bằng việc chậm ra Xe. Diễn biến tiếp theo, sợ rằng còn phải đổi tiếp 1 con Xe, như vậy bên Đỏ đi nước mới không bị thiệt thòi. Vì trong giai đoạn cờ tàn Mã, Pháo, Tốt tổn thất về nước đi không nhất định có tác dụng chủ yếu, mà quan trọng nhất là sự kìm chế của thế cục, ảnh hưởng đến sự hơn kém của hai bên.

- | | |
|--------------------|---------------|
| 8... | Pháo 2 tiến 5 |
| 9. Xe 9 bình 8 | Pháo 2 bình 5 |
| 10. Tượng 7 tiến 5 | Pháo 6 tiến 4 |

Nếu Đen đổi thành Tượng 7 tiến 9, Mã 2 tiến 3, Tốt 7 tiến 1, Mã 3 tiến 4, Tốt 7 tiến 1, Mã 4 tiến 6, vẫn Đỏ Tiên.

- | | |
|-------------------|----------------|
| 11. Tốt 9 tiến 1 | Xe 2 tiến 9 |
| 12. Mã 9 thoái 8 | Tốt 5 tiến 1 |
| 13. Pháo 7 tiến 4 | Pháo 6 thoái 1 |
| 14. Pháo 7 bình 6 | Pháo 6 bình 1 |
| 15. Tốt 7 tiến 1 | ... |

Tốt Đỏ vượt sông hơi ưu, kết quả Đỏ thắng. Giải thi đấu theo lời mời giữa các danh thủ cờ tướng năm 1987 giữa Lý Ngải Đông và Lý Lai Quân, trong một ván đấu cũng dùng khai cục này vẫn là đổi hết hai Xe đấu cờ tàn Pháo, Mã, Tốt kết quả Đỏ vẫn thắng.

Tóm lại: Bên Đỏ áp dụng khai cục này cần phải có trình độ cờ tàn thâm hậu mới đạt được hiệu quả. Bên Đen để tránh kế hoạch của bên Đỏ, ở nước thứ 3 có thể đổi thành dấm Tốt 3 mở thông đường cho Mã, thế là sẽ hình thành biến hoá mới thịnh hành trong những năm gần đây, không thuộc phạm vi bàn đến trong bài viết này.

CỤC THỨ 3. PHÁO ĐẦU LƯƠNG ĐẦU XÀ ĐỔI PHẢN CUNG MÃ

Trong một giải thi đấu cờ tướng toàn quốc năm 1990 giữa Hàn Tùng Linh và Dương Kiếm, Đỏ sử dụng Pháo đầu Lương đầu xà tấn công phản cung Mã dành được thành công. Các nước đi như sau:

- | | |
|------------------|-------------|
| 1. Pháo 2 bình 5 | Mã 2 tiến 3 |
|------------------|-------------|

- | | |
|-----------------|---------------|
| 2. Mã 2 tiến 3 | Pháo 8 bình 6 |
| 3. Tốt 3 tiến 1 | Mã 8 tiến 7 |
| 4. Tốt 7 tiến 1 | Xe 9 bình 8 |
| 5. Xe 1 bình 2 | ... |

Đôi Xe trả giá bằng việc thiết một nước cờ nhưng lại giành được quyền kìm chế song Mã Đen, bên Đỏ vẫn hài lòng. Nếu Đỏ đổi thành Pháo 8 bình 7, Xe 8 tiến 4, Xe 1 bình 2, Xe 8 bình 2, Mã 8 tiến 9, Sĩ 4 tiến 5, Xe 2 tiến 6, Pháo 6 bình 4, Đen có thể chống đôi được.

- | | |
|-----------------|----------------|
| 5... | Xe 8 tiến 9 |
| 6. Mã 3 thoái 2 | Tượng 3 tiến 5 |
| 7. Mã 8 tiến 9 | Xe 1 tiến 1 |

Đen chuẩn bị di chuyển Xe sang cánh trái mượn cơ trục Mã mà thăng lên cửa sông để ứng phó với trận pháp lưỡng đầu xà của bên Đỏ. Nếu Đen đổi thành Tốt 7 tiến 1, Pháo 5 bình 3, Đỏ dễ đi.

- | | |
|-------------------|---------------|
| 8. Pháo 8 bình 7 | Xe 1 bình 8 |
| 9. Mã 2 tiến 3 | Xe 8 tiến 3 |
| 10. Xe 9 bình 8 | Pháo 2 bình 1 |
| 11. Pháo 7 tiến 4 | Tốt 7 tiến 1 |
| 12. Mã 3 tiến 4 | ... |

Đỏ có nước Tiên Mã đập (ăn) Tốt đầu, kết quả Đỏ thắng. Nghiên cứu lý luận chứng tỏ kiểu trận Lưỡng Đầu Xà của bên Đỏ tương đối ưu việt, thực chiến hiệu suất Đỏ thắng rất cao. Do đó Đen ở nước thứ 3 đổi thành Tốt 3

tiến 1 thông đường Mã, để tránh kế hoạch của bên Đỏ, không ngờ lại thực hiện thành kiểu trận Lương Đầu Xà thể hiện kỹ xảo khai cục linh hoạt cơ động. Nay bình thuật giới thiệu như sau:

1. Pháo 2 bình 5 Mã 2 tiến 3

2. Tốt 7 tiến 1 Pháo 8 bình 6

Đen bình Sĩ giác Pháo liên quan với nước trước nhảy Mã phải, đều là quán triệt kế hoạch phản cung Mã.

3. Mã 8 tiến 7 Mã 8 tiến 7

Nếu Đen đổi thành Pháo 6 tiến 5, Pháo 8 tiến 2, Pháo 6 bình 3, Xe 9 tiến 2, Pháo 3 thoái 1, Xe 9 bình 1, Pháo 3 bình 7, Tốt 7 tiến 1, Tốt 3 tiến 1, Pháo 8 bình 1, Mã 8 tiến 9, Xe 7 tiến 3, Đỏ vẫn giữ nước Tiên có thể công chiếm ưu.

4. Pháo 8 bình 9 ...

Trước đây Đỏ dùng nhiều chiến thuật lên nhanh Mã, tức nước này đi Mã 7 tiến 6, Tượng 3 tiến 5, Mã 2 tiến 3, Xe 9 bình 8, Pháo 8 bình 7, Xe 8 tiến 4, Đỏ Tiên.

4... Sĩ 4 tiến 5

Nước chậm chạp, không bằng ra thẳng Xe trái, lại dăm Tốt 7 tương đôi tích cực.

5. Xe 9 bình 8 Pháo 2 bình 1

6. Mã 2 tiến 3 Xe 9 bình 8

Nếu đổi thành Tốt 7 tiến 1, Xe 1 bình 2, Đen Xe trái khó xuất.

7. Tốt 3 tiến 1

Tượng 3 tiến 5

8. Xe 1 bình 2

Xe 8 tiến 9

9. Mã 3 thoái 2 (Hình 73)

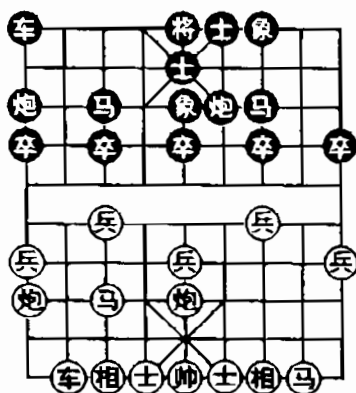

Hình 73

Bên Đỏ đấm trước Tốt 7 khai triển quân cánh trái, sau đó rình cơ hội lại đấm Tốt 3, thực hiện kiểu trận lưỡng đầu xà như hình thế hình 73. Tại giải toàn quốc năm 1984 giữa Trần Hiếu Khôi và Triệu Quốc Vinh, sự khác nhau chỉ là ở Cục đó Đỏ Pháo ở lộ 7 và Mã biên, tức là thay đổi vị trí lẫn nhau giữa Pháo và Mã trong Cục này. Cục đó Đen đi tiếp như sau: Xe 1 bình 4, Pháo 5 bình 3, Xe 4 tiến 6, Pháo 3 tiến 4, Xe 4 bình 5, Sĩ 6 tiến 5, Pháo 1 tiến 4, Mã 2 tiến 3, Xe 5 bình 4, Tượng 7 tiến 5, Tốt 5 tiến 1. Hai bên đối công, mỗi bên đều có thế riêng. Cục thế này áp dụng hình trận Mã lộ 7 Pháo biên, Tốt đầu và

Tốt biên có Mã bảo vệ, không tồn tại nước cờ Đen Xe sườn thò tới hàng Tốt quét Tốt, có thể tính là một loại cải tiến.

- | | |
|--------------------|-----------------|
| 9... | Tốt 7 tiến 1 |
| 10. Pháo 5 bình 3 | Mã 7 thoái 9 |
| 11. Tốt 3 tiến 1 | Tượng 5 tiến 7 |
| 12. Pháo 3 thoái 1 | Tượng 7 thoái 5 |
| 13. Mã 2 tiến 3 | ... |

Đường Xe Đỏ thông suốt, song Mã linh hoàn, Pháo ở vị trí hay, thế bên Đỏ có sức khống chế tương đối mạnh.

- | | |
|--------------------|----------------|
| 13... | Xe 1 bình 4 |
| 14. Xe 8 tiến 7 | Pháo 1 thoái 1 |
| 15. Tượng 3 tiến 5 | Tốt 3 tiến 1 |
| 16. Tốt 7 tiến 1 | Pháo 1 bình 3 |
| 17. Mã 7 tiến 8 | Pháo 3 tiến 3 |
| 18. Pháo 9 tiến 4 | ... |

Bên Đỏ cùng một lúc với việc khống chế cục diện, rình cơ hội ăn Tốt, để tranh thủ giành ưu thế thực chất, về sau có nhiều Tốt vượt sông trong cờ tàn.

- | | |
|--------------------|---------------|
| 18... | Pháo 3 tiến 4 |
| 19. Mã 8 tiến 7 | Xe 4 bình 1 |
| 20. Pháo 9 thoái 2 | Xe 1 tiến 3 |
| 21. Mã 7 thoái 6 | Xe 1 bình 4 |

Đen di chuyển Xe theo đường gấp khúc, mưu đồ tróc thoái Mã Đỏ.

22. Mã 6 tiến 8 Mã 3 tiến 2

23. Xe 8 tiến 2 ...

Nếu Đỏ trực tiếp ăn Mã, Đen xuất Tượng dọa ăn Sĩ, sẽ dẫn đến đổi công.

23... Sĩ 5 thoái 4

24. Xe 8 thoái 4 Xe 4 tiến 2

25. Pháo 9 tiến 5 Pháo 3 thoái 8

26. Xe 8 bình 2 ...

Mưu đồ tiến Xe tróc tử Mã Đen mặc dù không thực hiện được nhưng cũng mở rộng được nước Tiên. Nếu Đỏ đổi thành xe 8 tiến 1, Pháo 6 bình 7, Pháo 3 bình 1, Pháo 7 thoái 1, phục nước cờ Mã 9 tiến 7, Xe Đỏ không dám ăn Tốt.

26... Pháo 6 bình 7

27. Mã 3 tiến 2 Xe 4 thoái 4

28. Mã 2 tiến 4 ...

Đỏ có thể đổi thành Xe 2 tiến 2, lại đi Mã 2 tiến 1 hoặc Pháo 3 bình 1 v.v... Có thể vây hãm Mã Đen, lợi dụng thế để ăn Tốt.

28... Pháo 7 tiến 2

29. Xe 2 thoái 1 Tốt 5 tiến 1

30. Tốt 9 tiến 1 Xe 4 tiến 2

31. Xe 2 tiến 4 Xe 4 bình 6

32. Xe 2 bình 1 Xe 6 tiến 1

33. Xe 1 thoái 2 ...

Đỏ hơn Tốt hơi ưu, kết quả Đỏ thắng.

CỤC THỨ 4. TƯ THẾ MỚI ĐỐI BINH CHUYÊN LIỆT PHÁO

1. Tốt 7 tiến 1 Tốt 7 tiến 1

2. Pháo 2 bình 3 ...

Cục đối binh đã từng thực hành một thời trước thập kỷ 40, nhưng cách đánh hiện nay lại có ý mới khác. Do trong 10 năm gần đây cục đấm Tốt đối Tốt để Pháo (Mã đầu Pháo) thịnh hành, chiến tích bên Đỏ tương đối hay nên cờ Đen cải biến sách lược, sử dụng đi sau đấm Tốt để ứng phó Đỏ Tốt để Pháo (Pháo 2 bình 3 hoặc Pháo 8 bình 7 con Pháo nấp sau con Tốt 3 hoặc Tốt 7 gọi là Tốt để Pháo, Mã đầu Pháo) hình trận hai bên thay nhau thay đổi, muốn “dùng đạo của người để trị chính người ấy”. Do đó nảy sinh hàng loạt biến hoá mới.

2... Pháo 8 bình 5

Trước đây cờ Đen từng thử sử dụng cách đánh Pháo đầu phải, diễn biến của nó gần giống với cục đấm Tốt đối Tốt để Pháo nhưng bên Đỏ đấm hơn một nước Tốt lộ 7 tương đối có lợi, hai năm gần đây cờ Đen phần nhiều đổi thành Pháo đầu trái.

3. Pháo 8 bình 5 Mã 8 tiến 7

4. Mã 8 tiến 7 Mã 2 tiến 1

5. Xe 9 bình 8 Xe 1 bình 2

6. Mã 2 tiến 1

Xe 9 bình 8

Giả như Đỏ Tốt 7 chưa đấm lên lúc này Đỏ có thể đi tiếp Tốt 3 tiến 1, Tốt 7 tiến 1, Xe 8 tiến 4, Tốt 7 bình 8, Xe 1 bình 2, Tốt 8 tiến 1, Xe 8 bình 3, quân Đen cánh trái bị tấn công, đó là một trong những cách biến của cục đấm Tốt đối Tốt để Pháo. Nhưng trong cục đối binh chuyển liệt Pháo này, quân Đen không phải lo lắng về vấn đề đó, vì Đen ở nước thứ 2 đi Pháo đầu cánh trái là có thể chống đối được.

7. Tốt 1 tiến 1

Đấm Tốt biên để phòng Xe Đen kỵ hà (Hà bên Đỏ) khiến nó không có vị trí tốt để tiến.

Đến đây cách ứng phó theo truyền thống của bên Đen là cũng bắt trước đấm Tốt biên, ví dụ như trong một ván đấu giữa Lã Khâm và Lưu Quân, Đen đi tiếp Tốt 1 tiến 1, Xe 1 tiến 1, Sĩ 6 tiến 5, Xe 1 bình 4, Pháo 2 tiến 2, Xe 8 tiến 3, Pháo 5 bình 2, Xe 8 bình 6, Tượng 7 tiến 5, Xe 4 tiến 3, Pháo sau bình 4, Mã 1 tiến 2, thế Đỏ tương đối ưu, kết quả Đỏ thắng.

Bên Đen kiểm tra lại cho rằng nguyên nhân chủ yếu khiến cục thế bị kìm chế là để Đỏ Hoàn Xe kịp thời chiến sườn cánh phải kìm chế Mã. Nếu như Đen bỏ đi nước cờ đấm Tốt biên, sẽ có cơ hội nhảy Mã tranh tiên giành được cơ hội đối công, thế là cải tiến nước đi đối thành Sĩ:

7...

Sĩ 6 tiến 5

Đây là nước biến mới, xem tựa như nhạt nhẽo

nhưng thực tế bao hàm thủ đoạn nhảy Mã phản kích, đến đây Đỏ có những cách tấn công như Xe kỵ hà, hoành Xe phải v.v...

8. Xe 8 tiến 5

Tượng 7 tiến 9 (Hình 74)

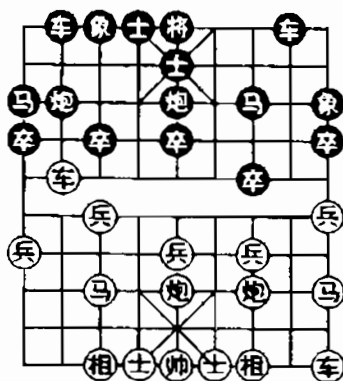

Hình 74

Như hình 74, Đỏ vươn Xe kỵ hà khống chế đường tiến của Mã Đen, là thủ đoạn quen dùng. Nhưng trong điều kiện của cục này, nước này có thoả đáng hay không còn đợi nghiên cứu, vì nó tạo cơ hội cho Đen đấm Tốt biên thúc Xe tranh Tiên.

9. Xe 1 bình 2

...

Đỏ đổi Xe như vậy sẽ bị thiệt về nước đi, chỉ có thể đi Xe 1 tiến 1, Xe 8 bình 6, Xe 1 bình 2, Tốt 1 tiến 1, Xe 8 tiến 1, Pháo 2 bình 3, Xe 8 tiến 3, Mã 1 thoái 2, Đỏ nước Tiên không lớn, Đen đủ sức chống đối.

9...

Xe 8 tiến 9

10. Mã 1 thoái 2 Tốt 1 tiến 1

11. Xe 8 thoái 1 ...

Thoái Xe, thận trọng vững chắc, nếu đổi thành Xe 8 bình 9, Pháo 2 tiến 2, Tốt 3 tiến 1, Mã 7 tiến 6, Tốt 3 tiến 1, Mã 6 tiến 5, Mã 7 tiến 5, Pháo 5 tiến 4, Sĩ 4 tiến 5, Pháo 5 thoái 2, Xe 9 thoái 1, Pháo 2 bình 7, Đỏ mất nước Tiên.

11... Pháo 2 bình 3

12. Xe 8 tiến 5 Mã 1 thoái 2

13. Tượng 7 tiến 9 ...

Đề phòng Pháo Đen ăn Tốt. Đến đây hình trận hai bên đều giống nhau, nhưng Đen hơn một nước lên Sĩ và lại đến lượt Đen đi, Đỏ vô hình dung bị thiệt mất 2 nước cờ.

13... Mã 2 tiến 1

14. Mã 2 tiến 1 Mã 1 tiến 2

15. Mã 1 tiến 2 Pháo 3 bình 1

16. Pháo 3 bình 1 Mã 2 tiến 1

17. Mã 7 tiến 6 Pháo 5 tiến 4

Đen hơn hai Tốt chiếm ưu, kết quả Đen thắng. Xem ra cách tấn công bằng Xe kỵ hà của bên Đỏ ở nước thứ 8 dễ bị thiệt thời, về sau mọi người đổi lại cách tấn công bằng hoành Xe phải.

Ví dụ về ván đấu khác. 7 nước đầu tiên giống ở trên Đỏ nước thứ 8 đổi thành xuất hoành Xe.

8. Xe 1 tiến 1 Mã 7 tiến 6

Đen thực hiện kế hoạch dự định nhảy Mã đến đây nếu Đỏ đi tiếp Xe 1 bình 4, Mã 6 tiến 5, Mã 7 tiến 5, Pháo 5 tiến 4, Sĩ 4 tiến 5, Đỏ không còn nước Tiên.

9. Pháo 5 tiến 4

Xe 8 tiến 7 (Hình 75)

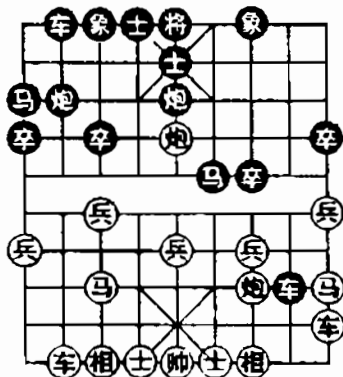

Hình 75

Như hình 75, Đen thí Tốt đầu được cơ hội vươn Xe tróc Pháo phản kích, Đỏ cần phải thận trọng đi quân.

10. Pháo 3 bình 5

Pháo 2 tiến 5

11. Xe 1 bình 4

Pháo 2 bình 5

12. Tượng 7 tiến 5

...

Nếu Đỏ đổi thành Pháo 5 thoái 4, Pháo 5 tiến 5, Xe 8 tiến 9, Mã 1 thoái 2, Tượng 7 tiến 5, Mã 6 tiến 7, Xe 4 tiến 3, Mã 7 tiến 9, Tượng 3 tiến 1, Xe 8 bình 5, Mã 7 thoái 5, Xe 5 thoái 1, Đen phản Tiên.

12...

Mã 6 tiến 5

Chuẩn bị những nước đi mạnh mẽ thí quân giành thế. Trong một ván đấu khác nước này Đen đi khác: Xe 2 tiến 9, Mã 7 thoái 8, Mã 6 tiến 7, Xe 4 tiến 5, Tốt 1 tiến 1, Sĩ 4 tiến 5, Mã 7 tiến 8, Pháo 5 bình 1, Đỏ hơi ưu.

13. Xe 8 tiến 9

Mã 5 tiến 3

14. Xe 8 thoái 7

Xe 8 bình 5

15. Sĩ 4 tiến 5

Xe 5 thoái 4

16. Xe 8 bình 7

Xe 5 bình 6

17. Sĩ 5 tiến 4

Mã 1 thoái 3

18. Xe 4 bình 6

Mã 3 tiến 4

Ở trên nước đi của hai bên đều thuộc những nước tất phải đi, hình thành cục diện Đỏ được quân, Đen được thế mỗi bên đều có điểm lợi và hại. Phân tích từ mặt lý luận, Đen có khá nhiều cơ hội tấn công chiếm ưu thế, cho dù Đỏ ứng phó thích đáng, Đen cũng có thể lợi dụng nước Tiên quét Tốt đổi quân tạo thành thế hoà. Bên Đỏ đi trước đối với cục diện này cũng không được hài lòng.

19. Tướng 5 bình 4

Pháo 5 bình 6

20. Tướng 4 bình 5

Pháo 6 bình 5

21. Tướng 5 bình 4

Pháo 5 bình 4

22. Xe 6 bình 2

Pháo 4 bình 3

23. Xe 2 tiến 8

...

Không bằng đổi thành Sĩ 6 tiến 5 phòng thủ nước là hay hơn.

23... Mã 4 tiến 5

24. Xe 7 bình 5 ...

Nước dẫn đến thất bại, nên đổi thành Sĩ 6 tiến 5 còn có thể chống đỡ.

24... Pháo 3 bình 5

Đến đây Xe Đỏ không thể ăn Mã, vì Xe Đen ăn Sĩ (sát). Nếu Đỏ chạy Xe, Mã Đen đập (ăn), Sĩ dọa “sát” Đen cũng ưu.

25. Sĩ 6 tiến 5 Pháo 5 tiến 5

26. Tượng 3 tiến 5 Mã 5 tiến 6

Đen ưu, kết quả Đen thắng.

Ví dụ về một ván đấu khác giữa Lý Lai Quân và Tôn Thọ Thành 9 nước đầu tiên giống ở trên, khi đánh đến hình thế hình 75, Đỏ đi một nước cải tiến.

10. Xe 1 bình 3 Pháo 2 tiến 5

11. Xe 8 tiến 2 ...

Trong ván đấu trên Đỏ nên đổi thành Xe cánh trái ăn Pháo đổi quân, tất biến hoá giống như ván đấu này.

11... Xe 2 tiến 7

12. Pháo 3 bình 8 Xe 8 bình 3

13. Pháo 8 tiến 3 (Hình 76)...

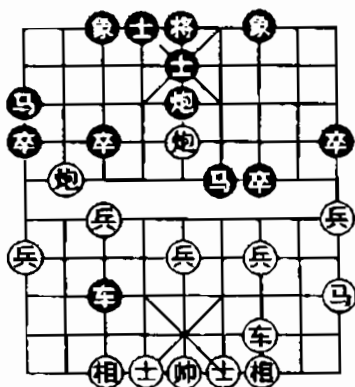

Hình 76

Như hình 76, là một cục diện hai bên công thủ diễn biến hình thành loại khai cục này, nước đi thực tế là thoái Xe tróc Tốt đầu, kết quả Đỏ binh chũng đầy đủ, hơi ưu.

13... Xe 3 thoái 1

Nếu đổi thành Mã 6 thoái 7, Pháo 5 thoái 2, Xe 3 thoái 2, Tượng 3 tiến 5, Xe 3 thoái 1, Pháo 8 thoái 1, Mã 7 tiến 6, Xe 3 bình 4, Đỏ hơi Tiên.

14. Pháo 8 bình 5 Mã 6 thoái 7

15. Pháo sau tiến 2 Tượng 7 tiến 5

16. Pháo 5 bình 2 Xe 3 bình 5

17. Tượng 7 tiến 5 Tốt 1 tiến 1

Sau khi đổi quân cục thế ở vào xu thế hoà hoãn bên quân lực đại thể tương đương, nhưng Đỏ binh chũng đầy

đủ (Xe, Pháo, Mã), Đen ở cánh trái tồn tại mỗi nguy hiểm ngầm không thể không lo lắng.

- | | |
|-------------------|--------------|
| 18. Xe 3 bình 2 | Mã 1 tiến 2 |
| 19. Sĩ 4 tiến 5 | Mã 2 tiến 4 |
| 20. Pháo 2 tiến 2 | Sĩ 5 thoái 2 |
| 21. Xe 2 tiến 6 | Mã 4 thoái 6 |
| 22. Mã 1 tiến 2 | |

Đỏ có thể công hơi ưu, kết quả Đỏ thắng. Bên Đen nhìn lại ở nước thứ 13 như hình thế hình 77, cũng có thể đi tiếp, Mã 6 tiến 4, Pháo 5 thoái 2, Xe 3 bình 6, Xe 3 bình 6, Mã 4 tiến 3, Sĩ 6 tiến 5, Xe 6 thoái 3, Xe 6 tiến 1, Mã 3 trước thoái 2, Tướng 7 tiến 5, Tốt 1 tiến 1, hình thành cục thế giằng co, Đen còn có thể chống đôi được.

Tóm lại: Ví dụ về cục này Đỏ cải tiến ở nước thứ 10 bình Xe bảo vệ Pháo giành được hiệu quả, có thể duy trì được nước Tiên. Nếu Đen ứng phó thích đáng cũng có cơ hội độ sức được. Điểm yếu của bên Đen trong ván cờ này là nhảy Mã cánh trái lên, Đỏ muốn phá kế hoạch đó và tất cần phải xuất gấp hoành Xe, do đó Đen cần phải bỏ nước cờ đấm Tốt biên.

Ví dụ về một ván đấu khác cách đi thực tế là Đỏ Tốt 3 tiến 1 khai cục, để tiện với thói quen của người đọc, đổi thành đấm Tốt 7, năm nước đầu tiên giống như ở trên.

6. Xe 1 tiến 1 Xe 9 bình 8

7. Mã 2 tiến 1 ...

Đến đây Đen chưa lên Sĩ không thể nhảy Mã, ví dụ như bên Đen đi tiếp Mã 7 tiến 6, Xe 1 bình 4, Mã 6 tiến 5, Pháo 5 tiến 4, Sĩ 4 tiến 5, Mã 7 tiến 5, Xe 8 tiến 5, Pháo 3 bình 5. Đen mất quân (Mã) đây chính là nguyên nhân Đỏ ra gấp hoành Xe.

7... Xe 8 tiến 5

8. Tượng 7 tiến 9 Sĩ 6 tiến 5

Nếu đổi thành Mã 7 tiến 6, Pháo 5 tiến 4, Sĩ 4 tiến 5, Pháo 3 bình 5, vẫn Đỏ Tiên, Đen thí Tốt đầu không có tác dụng.

9. Xe 1 bình 6, (Hình 77)

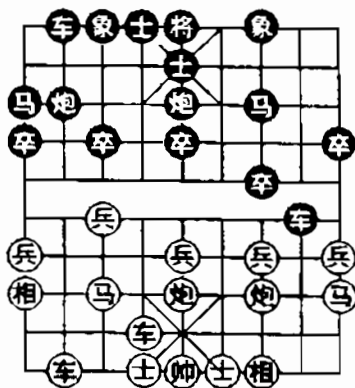

Hình 77

Như hình 77, hoành Xe sườn trái mở ra một cách tấn công mới. Nếu Đỏ đổi thành Xe 1 bình 4, Pháo 5 bình 4, Xe 4 tiến 5, Tượng 7 tiến 5, thế trận Đen được củng cố.

9... Tốt 1 tiến 1

Nếu đổi thành mã 7 tiến 6, Xe 6 tiến 2, Tốt 1 tiến 1, Pháo 5 tiến 4, Đỏ được Tốt đầu, hơi ưu.

10. Xe 6 tiến 4 Tượng 7 tiến 9

Đen có thể đổi thành Pháo 5 bình 4, Xe 6 bình 3, Tượng 7 tiến 5, Xe 3 bình 6, Pháo 2 tiến 4, hai bên đều có thế riêng.

11. Xe 8 tiến 6 Pháo 5 bình 6

12. Sĩ 6 tiến 5 Pháo 2 bình 5

13. Xe 8 tiến 3 Mã 1 thoái 2

14. Pháo 5 tiến 4 Pháo 6 tiến 5

15. Pháo 5 thoái 1 Xe 8 tiến 2

16. Xe 6 thoái 3 Pháo 6 bình 5

Nếu Đen đổi thành Xe 8 bình 7, Xe 6 bình 4, Xe 7 bình 6, Sĩ 5 tiến 4, Mã 7 tiến 6, Sĩ 4 thoái 5, Tượng 5 bình 6, Pháo 5 bình 6, Pháo 5 bình 7, Tượng 3 tiến 5, Mã 6 tiến 7, Mã 1 tiến 3, Pháo 7 tiến 4, Cục thế bình ổn hai bên so độ tài năng cờ tàn (chỉ còn Pháo Mã Tốt).

17. xe 6 bình 7 Mã 7 tiến 6

18. Xe 7 bình 6 Mã 6 tiến 7

19. Tượng 5 bình 6 Mã 2 tiến 3

20. Xe 6 tiến 5

Xe 8 bình 7

21. Xe 6 bình 7

Xe 7 bình 8

Bên Đen nên đổi thành Mã 7 tiến 9 Tượng 3 tiến 1, Xe 7 bình 8, Xe 7 tiến 2, Tượng 5 bình 6, làm như vậy cục diện đơn giản hoá, tương đối dễ nắm vững.

22. Xe 7 tiến 2

Tượng 5 bình 6

23. Xe 7 thoái 3

Sĩ 5 tiến 6

24. Xe 7 bình 4

Tượng 6 tiến 1

25. Tốt 7 tiến 1

...

Đỏ ưu, kết quả Đỏ thắng.

CHƯƠNG VII

LOẠI HÌNH KHAI CỤC CAM BẦY

CỤC THỨ 1. NGŨ LỤC PHÁO TRỰC HOÀNH XE ĐỐI BÌNH PHONG MÃ MÃ TRÁI BÀN HÀ

Pháo đầu biên Mã trực hoành Xe chống bình phong Mã tả Mã bàn hà, vốn là một khai cục cũ, thịnh hành từ thập kỷ 50, hiện tại bên Đỏ bình thêm một nước Sĩ giác Pháo lại đánh thành biến hoá mới.

- | | |
|--------------------------------|----------------|
| 1. Pháo 2 bình 5 | Mã 8 tiến 7 |
| 2. Mã 2 tiến 3 | Tốt 7 tiến 1 |
| 3. Xe 1 bình 2 | Xe 9 bình 8 |
| 4. Xe 2 tiến 6 | Mã 2 tiến 3 |
| 5. Mã 8 tiến 9 | Mã 7 tiến 6 |
| 6. Xe 9 tiến 1 | Tượng 3 tiến 5 |
| 7. Pháo 8 bình 6 (Hình 78) ... | |

Như hình 78 bình Sĩ Pháo (Pháo ở góc Sĩ) là nước biến mới xuất hiện trong thời gian gần đây, trước đây đi

nhiều Xe 9 bình 4, Pháo 8 bình 6, Xe 2 tiến 3, Pháo 6 tiến 6, Xe 2 thoái 8, Pháo 6 thoái 2, Đỏ không được lợi gì, trong một ván đấu khác () nước đi thực tế như sau:

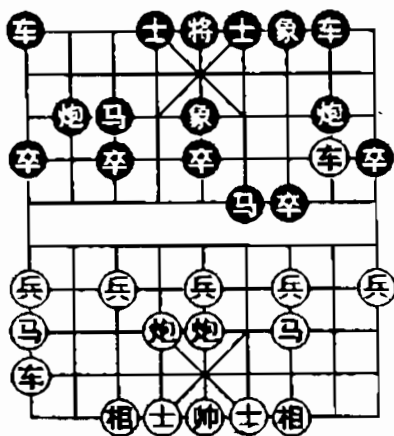

Hình 78

- | | |
|------------------|----------------|
| 7... | Sĩ 4 tiến 5 |
| 8. Xe 9 bình 4 | Pháo 8 bình 6 |
| 9. Xe 2 tiến 3 | Pháo 6 tiến 6 |
| 10. Xe 2 thoái 8 | Pháo 6 thoái 2 |
| 11. Xe 2 bình 8 | Xe 1 bình 2 |
| 12. Xe 8 tiến 3 | ... |

Đây là kế hoạch mưu ăn quân do Đỏ tính sẵn, tiếp theo có nước bình Xe sườn tróc đôi (Pháo, Mã) chiếm ưu.

- | | |
|-------|---------------|
| 12... | Pháo 2 tiến 2 |
|-------|---------------|

Nếu Đen đổi thành Pháo 6 tiến 2, Xe 8 bình 4, Pháo 6 bình 1, Xe 4 tiến 1, Pháo 2 tiến 7, tuy thuộc ở thế hạ phong (kém hơn), còn có thể tranh thủ một số cơ hội đối công.

13. Xe 8 bình 4 Tốt 7 tiến 1

14. Xe 4 tiến 1 Tốt 7 tiến 1

15. Pháo 6 bình 7 ...

Đỏ ăn được quân Mã chiếm ưu thế, kết quả Đỏ thắng.

Trong một ván đấu khác giữa Tiên Hồng Phát và Tôn Thụ Thành đến nước thứ 7 Đen thủ đám Tốt 3 và lên Pháo bảo vệ Mã, nhưng vẫn ở thế hạ phong, Tiếp hình 43 Đen đi nước.

7... Tốt 3 tiến 1

8. Xe 9 bình 4 Pháo 2 tiến 2

9. Pháo 6 tiến 3 Pháo 2 bình 4

10. Xe 4 tiến 4 ...

Để khéo léo vươn Pháo, sau khi đổi quân Đen Xe, Pháo cánh trái bị trời buộc khó đi, Đỏ mở rộng được nước Tiên.

10... Sĩ 4 tiến 5

11. Pháo 5 tiến 4 Mã 3 tiến 5

12. Xe 4 bình 6 Mã 5 tiến 6

13. Xe 6 thoái 3 Tốt 1 tiến 1

14. Mã 3 thoái 5 Xe 8 tiến 1

15. Xe 6 tiến 2 Xe 8 bình 6

16. Xe 2 tiến 1 ...

Đỏ ăn được quân Pháo ưu lớn, kết quả Đỏ thắng. Phương pháp khác cải tiến khai cục của bên Đen xem ví dụ sau giữa Tiền Hồng Phát và Tôn Thụ Thành, tiếp hình 78, Đen đi trước:

7... Tốt 7 tiến 1

8. Xe 2 bình 4 Mã 6 tiến 7

Mã trên hà của Đen trở thành mục tiêu công kích của con Xe hoành bên Đỏ, nên sớm xông Tốt 7 vượt sông để chuyển hoá cục thế.

9. Pháo 5 bình 4 Sĩ 4 tiến 5

10. Xe 9 bình 8 Xe 1 bình 2

11. Xe 8 tiến 5 Pháo 8 tiến 4

12. Xe 4 bình 3 ...

Thí Tốt đầu đôi công, nếu đổi thành Pháo 4 tiến 1 tất cục thế bình ổn.

12... Pháo 8 bình 5

13. Xe 3 thoái 2 Pháo 5 thoái 2

14. Xe 3 thoái 1 Xe 2 bình 4

15. Pháo 6 tiến 1 Xe 4 tiến 5

16. Xe 8 tiến 1 Xe 8 tiến 8

17. Pháo 4 bình 6 Xe 4 bình 5

18. Sĩ 6 tiến 5 Xe 5 bình 2

19. Tượng 3 tiến 5 Xe 2 thoái 3

Bên Đen quả đoán thí Pháo Mã, ăn lại được 1 Xe phản Tiên, kết quả Đen thắng.

CỤC THỨ 2. NGŨ LỤC PHÁO TÁ GIÁC PHÁO ĐỐI BÌNH PHONG MÃ XÔNG TỐT 7

- | | |
|------------------|--------------|
| 1. Pháo 2 bình 5 | Mã 8 tiến 7 |
| 2. Mã 2 tiến 3 | Tốt 7 tiến 1 |
| 3. Xe 1 bình 2 | Xe 9 bình 8 |
| 4. Xe 2 tiến 6 | Mã 2 tiến 3 |
| 5. Mã 8 tiến 9 | Mã 7 tiến 6 |

Nếu Đen đổi thành Pháo 8 bình 9 mời đổi Xe, tất Đỏ Xe 2 bình 3, Pháo 9 thoái 1, Pháo 8 bình 7, Pháo 9 bình 7, Xe 3 bình 4, Sĩ 4 tiến 5, Xe 9 bình 8, Xe 1 bình 2, Xe 8 tiến 6, Đen Mã cánh phải bị tấn công. Nên nước này Đen nhảy Mã lên hà là chính xác.

- | | |
|------------------|----------------|
| 6. Xe 9 tiến 1 | Tượng 3 tiến 5 |
| 7. Pháo 8 bình 6 | ... |

Đỏ vào Sĩ giác Pháo muốn đi tiếp bình Xe tróc Mã, là một tổ hợp chiến thuật.

- | | |
|------|--------------|
| 7... | Tốt 7 tiến 1 |
|------|--------------|

Kịp thời đấm Tốt, nếu theo thói quen đi Sĩ 4 tiến 5, Xe 9 bình 4, Pháo 8 bình 6, Xe 2 tiến 3, Pháo 6 tiến 6, Xe 2 thoái 8, Pháo 6 thoái 2, Xe 2 bình 8, Xe 1 bình 2, Xe 8 tiến 3, lại bình 4 tróc đôi (Pháo, Mã) Đen bị rơi vào cạm bẫy trong khai cục.

8. Xe 2 bình 4

Mã 6 tiến 7

. Nếu Đen đổi thành Tốt 7 tiến 1, Xe 4 thoái 1, Tốt 7 tiến 1, Xe 4 bình 2, Xe 1 tiến 1, Pháo 6 bình 3, Xe 8 tiến 1, Xe 9 bình 8, Pháo 2 bình 1, Pháo 3 tiến 5, Đỏ dễ đi.

9. Pháo 5 bình 4

Sĩ 4 tiến 5

10. Xe 9 bình 8 (Hình 79) ...

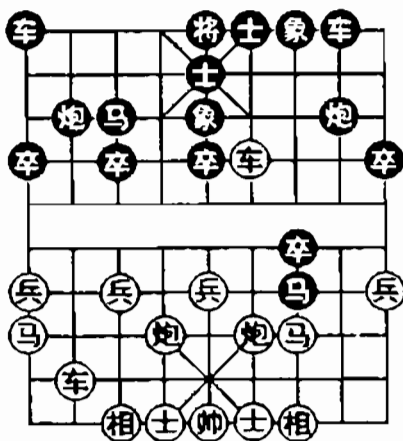

Hình 79

Trong một giải thi đấu lớn, Đen ở nước thứ 7 thường đi Sĩ 4 tiến 5, tương đối bị thiệt thòi, nên trong một giải khác liền đổi thành dấm Tốt, hiện tại Đỏ ở nước thứ 9, dời Pháo mượn cơ nổ Sĩ tránh phải đổi lấy Mã Đen, xuất Xe trái, về sau rình cơ hội tiến lên hà tróc Tốt Đen. Mục đích là để vây hãm con Mã. Như hình thế 44, đen có hai cách ứng phó:

a) Ví dụ 1: giữa Trương Quảng Tăng và Trương Hiếu Bình

10... Xe 1 bình 4

11. Sĩ 6 tiến 5 Pháo 2 thoái 2

Tác dụng của việc Đen xuất Xe sườn không lớn, trái lại đã tạo thành điểm yếu ở cánh phải, về sau sự phát triển của cục thế đã lộ rõ điều đó.

12. Xe 8 tiến 3 Pháo 8 tiến 6

Đen chỉ có thể đi như vậy, vừa tránh Đỏ, Xe 4 bình 2 kìm chế Pháo, Xe, vừa có thể bình 7 bất cứ lúc nào bảo vệ con Mã bị vây hãm.

13. Xe 8 bình 3 Pháo 8 bình 7

14. Xe 3 bình 8 Tốt 3 tiến 1

15. Xe 8 tiến 3 Xe 4 tiến 2

Xe Đỏ lúc bên phải lúc bên trái, cách tấn công linh hoạt, Đen bị ép vào thế phòng thủ.

16. Pháo 6 thoái 2 Pháo 2 bình 4

17. Pháo 6 tiến 9 ...

Nếu Đỏ vội đi nước Pháo 4 bình 6, Mã 3 tiến 4, Pháo trước tiến 5, Mã 4 thoái 6, Pháo sau tiến 9, Sĩ 5 thoái 4, Pháo 6 thoái 5, Đỏ không được lợi gì.

17... Mã 3 thoái 4

18. Xe 8 bình 6 Sĩ 5 tiến 4

19. Pháo 4 bình 6 Mã 4 tiến 3

20. Xe 4 bình 5 ...

Đỏ ăn được Tốt đầu, hơi ưu, kết quả Đỏ thắng.

b) Ví dụ về ván đấu 2: giữa Tôn Dục Phong và Tôn Thụ Thành

10... Xe 1 bình 2

Ván đấu trước bình Xe sườn bị thiệt thòi, nay đổi thành bình Xe bảo vệ Pháo.

11. Xe 8 tiến 3 Pháo 8 tiến 6

12. Xe 8 bình 3 ...

Nếu Đỏ đổi thành Sĩ 4 tiến 5, Tất Đen Tốt 7 lại bình 8, lại tiến bảo vệ Mã.

12... Pháo 8 bình 1

Đen không bảo vệ mà thí Mã lộ 7, ngoài ý nghĩ của mọi người, vì đã có một kế hoạch phản kích.

13. Xe 3 thoái 1

Sau khi ăn Mã, Song Xe Đỏ đều không thể chi viện để phòng thủ ở tuyến đáy cánh trái. Nước này nếu Đỏ đổi thành Pháo 6 bình 8, Pháo 2 bình 1, Tượng 3 tiến 5, Mã 7 tiến 5, Tượng 7 tiến 5, Pháo trước tiến 1, Sĩ 6 tiến 5, Xe 2 tiến 6, Đen thí quân Mã có thể công.

13... Pháo 2 tiến 7 (Hình 80)

Như hình 80, bên Đỏ khó ứng phó được với thế công của bên Đen ở tuyến đáy, nếu Đỏ đi tiếp Sĩ 4 tiến 5, Xe 2 tiến 8, Tượng 3 tiến 5, Xe 2 bình 4, Pháo 4 tiến 2, Xe 8 tiến 8, Pháo 4 bình 6, Pháo 1 tiến 1, Pháo trước bình 7, Xe 8 bình 5, Mã 5 thoái 5, Xe 4 tiến 1 "Sát".

Cách đi hơi hay của bên Đỏ là tiếp hình 45 đi Pháo

4 tiến 2, Xe 8 tiến 8, Pháo 4 bình 6, Xe 2 tiến 7, Sĩ 4 tiến 5, Xe 2 bình 1, Tượng 3 tiến 5, Đỏ thí lại một quân (Mã) tạm thời giải cứu tình hình vô cùng khẩn cấp.

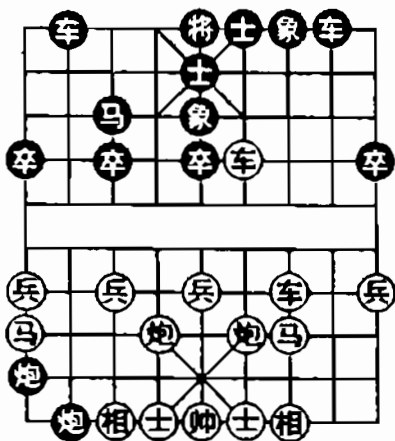

Hình 80

- | | |
|--------------------|-------------|
| 14. Mã 9 thoái 7 | Xe 2 tiến 8 |
| 15. Pháo 6 thoái 1 | Xe 2 bình 3 |
| 16. Pháo 6 bình 8 | Xe 3 tiến 1 |

Nước này, nếu Đen đổi thành Xe 3 bình 1, Sĩ 4 tiến 5, Xe 8 tiến 8, Pháo 4 thoái 2, chính hợp với ý bên Đỏ thí quân (Mã) để giải vây.

CỤC THỨ 3. KIỂU BIẾN MỚI CỦA NGŨ LỤC PHÁO TRỰC HOÀNH XE ĐỐI BÌNH PHONG MÃ

Pháo đầu Xe qua hà tấn công bình phong Mã tả Mã bàn hà, có nhiều loại chiến thuật, bài viết này chú trọng

giới thiệu cách biến mới của Ngũ Lục Pháo, cung cấp cho bạn đọc cùng tham khảo. Bên Đỏ áp dụng cách tấn công Ngũ lục Pháo trực hoành Xe giành được chiến tích tương đối tốt. Đỏ đi trước:

- | | |
|-------------------|--------------|
| 1. Pháo 2 bình 5. | Mã 8 tiến 7 |
| 2. Mã 2 tiến 3 | Xe 9 bình 8 |
| 3. Xe 1 bình 2 | Mã 2 tiến 3 |
| 4. Mã 8 tiến 9 | Tốt 7 tiến 1 |
| 5. Xe 2 tiến 6 | ... |

Cục Ngũ Lục Pháo kiểu cũ nước này Đỏ đi trước: Pháo 8 bình 6, Pháo 2 tiến 2, Xe 2 tiến 6, Mã 7 tiến 6, Sĩ 6 tiến 5, Sĩ 4 tiến 5, Pháo 5 tiến 4, Tượng 3 tiến 5, Pháo 6 tiến 5, Tốt 7 tiến 1, Xe 2 tiến 1, Xe 8 tiến 2, Pháo 6 bình 2, Mã 3 tiến 5, Tốt 3 tiến 1, Đỏ hơn Tốt hơi ưu.

- | | |
|------|-------------|
| 5... | Mã 7 tiến 6 |
|------|-------------|

Nhảy Mã lên hà rình cơ hội phản kích. Nếu Đen đổi thành Pháo 8 bình 9, Xe 2 bình 3, Pháo 9 thoái 1, Pháo 8 bình 7, Pháo 9 bình 7, xe 3 bình 4, Sĩ 4 tiến 5, Xe 9 bình 8, Xe 1 bình 2, Xe 8 tiến 6, Mã cánh phải bên Đen tương đối yếu dễ bị tấn công.

- | | |
|----------------|----------------|
| 6. Xe 9 tiến 1 | Tượng 3 tiến 5 |
|----------------|----------------|

7. Pháo 8 bình 6 (Hình 81) ...

Như hình 81 bên Đỏ bình Pháo vào góc Sĩ (Sĩ giác Pháo), Phục ngầm kế hoạch bình Xe sườn tróc Mã ăn quân, Đen đứng trước vấn đề khó khăn phải lựa chọn là

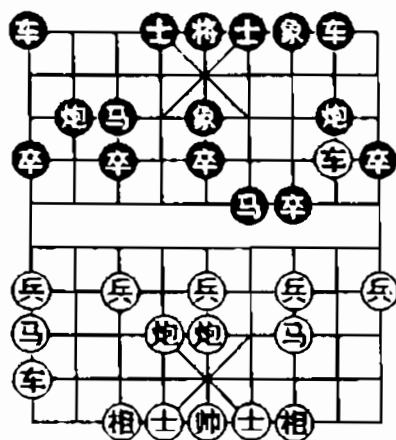

Hình 81

có nên đấm Tốt 7 hay không? Dưới đây giới thiệu 2 ván đấu làm ví dụ. Ván đấu thứ nhất.

- | | |
|------------------|----------------|
| 7... | Sĩ 4 tiến 5 |
| 8. Xe 9 bình 4 | Pháo 8 bình 6 |
| 9. Xe 2 tiến 3 | Pháo 6 tiến 6 |
| 10. Xe 2 thoái 8 | Pháo 6 thoái 2 |
| 11. Xe 2 bình 8 | Xe 1 bình 2 |
| 12. Xe 8 tiến 3 | ... |

Ở giải cá nhân toàn quốc năm 1990 khi đánh đến cục diện này, ta thấy bên Đỏ sẽ bình Xe trục đôi (Pháo, Mã), bên Đen tựa như đã phải bó tay không còn kế sách ứng phó. Nhưng ván đấu này bên Đen đã tìm được cách giải vây, không bị mất quân:

12... Tốt 7 tiến 1

13. Tốt 3 tiến 1 ...

Nếu Đỏ đổi thành Xe 8 bình 3, Xe 2 bình 4, Xe 3 bình 4, Xe 4 tiến 7, Xe 4 tiến 1, Pháo 2 tiến 6, Xe 4 thoái 2, Xe 4 bình 1, hai bên bình ổn.

13... Pháo 6 bình 7

14. Tượng 3 tiến 1 Pháo 2 tiến 2

15. Sĩ 6 tiến 5 ...

Hơi quá thận trọng. Đỏ có thể đổi thành xe 8 bình 4, mạnh mẽ hơn, nếu Đen Pháo 2 bình 3, tất Tốt Đỏ ăn Mã đối công, Xe Pháo bên Đen đơn lẻ ở cánh phải khó thành thế phản công.

15... Mã 6 tiến 8

16. Tốt 9 tiến 1 Pháo 2 bình 8

17. Xe 8 tiến 5 Mã 3 thoái 2

18. Mã 3 thoái 1 ...

Đề phòng Đen Mã 8 tiến 9 ăn Tượng, Đỏ không giám ăn Mã. Vì Đen có nước chìm Pháo xuống đáy “Sát”. Đến đây Đỏ hơn 1 Tốt, hơi ưu, cuối cùng bằng tài nghệ cờ tàn giành phần thắng.

Ván đấu thứ 2: (tiếp hình 81 giữa Lưu Tinh và Hồ Vĩnh Hoa)

7... Tốt 7 tiến 1

8. Xe 2 bình 4 Mã 6 tiến 7

Nếu Đen đổi thành Tốt 7 tiến 1, Xe 4 thoái 1, Tốt 7 tiến 1, Xe 4 bình 2, Xe 1 tiến 1, Xe 9 bình 8, Pháo 2 bình 1, Pháo 6 bình 3, Xe 1 bình 8, Pháo 3 tiến 5, Đỏ ưu.

9. Pháo 5 bình 4 Sĩ 4 tiến 5

10. Xe 9 bình 8 Xe 1 bình 2

11. Xe 8 tiến 3 ...

Bên Đen đấm Tốt 7 phá kế hoạch bình Xe sườn tróc Mã của bên Đỏ, nhưng trải qua một phen trác trở, hiện bên Đỏ lại có phương án mới vây hãm con Mã Đen.

11... Tốt 7 bình 6

Nếu Đen đổi thành Pháo 8 tiến 6, Xe 8 bình 3, Pháo 8 bình 1, Xe 4 thoái 2, Pháo 2 tiến 7, Xe 4 bình 8, sau khi đổi Xe vẫn thuộc Đỏ tiên.

12. Pháo 4 thoái 2 Pháo 2 tiến 2

13. Xe 4 thoái 1 Pháo 2 bình 5

14. Xe 8 bình 5 Pháo 8 bình 7

Đen chuẩn bị thí quân (Pháo) giành thế, đến đây nếu Đỏ đi tiếp Xe 4 bình 3, Pháo 5 bình 7, Xe 3 bình 4, Pháo sau tiến 5, Pháo 6 bình 3, Pháo 7 tiến 5, Sĩ 4 tiến 5, Pháo 7 bình 9, Đen có thế công, dễ đi quân.

15. Sĩ 4 tiến 5 Pháo 5 bình 7

16. Tốt 9 tiến 1 Xe 8 tiến 6

Mã Đen bị kìm chế. Đỏ từ đầu đến cuối vẫn nắm nước Tiên, Kết quả Đỏ thắng.

CỤC THỨ 4. NGŨ THẤT PHÁO QUÁ HÀ XE ĐỐI BÌNH PHONG MÃ LÊN SĨ

- | | |
|------------------|--------------------------|
| 1. Pháo 2 bình 5 | Mã 8 tiến 7 |
| 2. Mã 2 tiến 3 | Tốt 7 tiến 1 |
| 3. Xe 1 bình 2 | Xe 9 bình 8 |
| 4. Xe 2 tiến 6 | Mã 2 tiến 3 |
| 5. Tốt 7 tiến 1 | Sĩ 4 tiến 5 |
| 6. Pháo 8 bình 7 | Tượng 3 tiến 5 (Hình 82) |

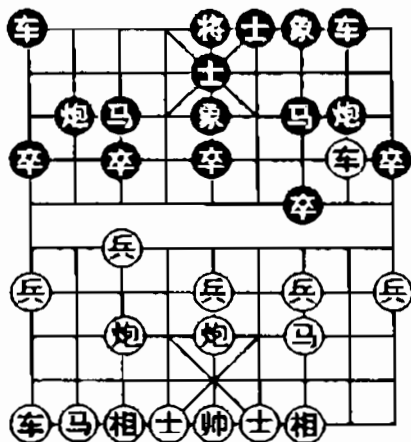

Hình 82

Như hình 82, là điển hình của cục diện Ngũ thất Pháo chống bình phong Mã lên Sĩ. Nước đi thịnh hành của bên Đen ở nước thứ 6 là Pháo 8 bình 9 hoặc Mã 7 tiến 6, Cục này đổi thành lên Sĩ, Tượng rất độc đáo, cố ý để lộ miếng hở ở con Mã trái, dụ Xe Đỏ ăn.

Cấu từ của loại khai cục này, có nguồn gốc rất lâu đời. Cuốn sách cờ cổ từ thời nhà Minh “Quát Trung Bĩ” đã có cục Bình phong Mã phá Pháo đầu đã có diễn biến tương tự như hình thế này. Nhưng do bên Bình phong Mã đi trước, tương đương với hình 47 Đen đi thêm một nước Xe 1 bình 4, Đỏ đi tiếp Xe 2 bình 3, Pháo 8 tiến 6, Xe 3 tiến 1, Pháo 8 bình 7, Xe 3 tiến 1, Pháo 7 thoái 2, Xe 3 bình 4, Pháo 7 tiến 3, Sĩ 4 tiến 5, Pháo 7 bình 9, Tướng 5 bình 4, Pháo 2 tiến 6, Pháo 7 thoái 1, Xe 4 tiến 9, Tướng 4 tiến 1, Xe 8 tiến 8, Tướng 4 tiến 1, Pháo 9 thoái 2, Mã 3 tiến 4, Xe 4 bình 6, Sĩ 5 thoái 4, Xe 8 bình 6, Đen thí Mã “Sát” cục hay.

Về việc xét đoán của thế hình 47, thập kỷ 60 từng cho là do bên Đen đi hay, trong mấy ván đấu đều thắng.

Vấn đề đầu tiên là: Đỏ bình Xe tróc tử Mã đúng hay sai? Xin cung cấp cho bạn đọc ván đấu sau để tham khảo, tiếp hình 47 các nước đi như sau:

- | | |
|----------------|---------------|
| 7. Xe 2 bình 3 | Pháo 8 tiến 6 |
| 8. Xe 9 tiến 1 | Xe 1 bình 4 |

Đỏ nâng hoành Xe trói Pháo Đen không thể bình 7, là một sự cải tiến rút kinh nghiệm từ cổ Phổ. Đen một lần nữa không để ý đến Mã trái (thí quân), coi như không có chuyện gì bình Xe ra chân Sĩ, thì ra vốn đã có kế hoạch hay.

- | | |
|----------------|--------------|
| 9. Xe 3 tiến 1 | Tốt 3 tiến 1 |
|----------------|--------------|

Sau khi dụ Xe Đỏ ăn Mã, Đen đột nhiên đấm Tốt 3, chuẩn bị Mã 3 tiến 2 để Pháo đánh cả Xe lẫn Mã, giải phóng các quân bị trói buộc ở cánh phải, hình thành thế phản kích rất mạnh, đó chính là điểm then chốt của việc Đen thí Mã tranh Tiên.

- | | |
|------------------|----------------|
| 10. Xe 3 thoái 1 | Pháo 2 tiến 1. |
| 11. Xe 3 tiến 2 | Mã 3 tiến 2 |
| 12. Mã 8 tiến 9 | Tốt 3 tiến 1 |

Toàn bộ các quân Đen linh hoạt, con Tốt qua hà lập tức sẽ uy hiếp Pháo Đỏ, hình thế cực ưu, kết quả Đen thắng. Trong đó ở nước thứ 8 Đỏ đổi thành Tốt 3 tiến 1 có tốt hơn một chút được hay không? Tại giải tập thể toàn quốc năm 1988 trong một ván đấu hai bên đã đi như vậy, tiếp theo Đen đi Pháo 8 bình 7, Tốt 3 tiến 1, Xe 1 bình 4, Mã 8 tiến 9, Pháo 2 tiến 4, Xe 3 tiến 1, Xe 4 tiến 8, Tốt 1 tiến 1, Xe 8 tiến 9, Xe 9 bình 8, Pháo 2 bình 4, Sĩ 6 tiến 5, Xe 8 bình 7, Xe 3 bình 2, Xe 7 bình 9, Mã 3 thoái 1, Xe 9 thoái 1, Xe 2 thoái 7, Xe 9 thoái 2, Đen ưu, kết quả Đen thắng.

Do đó mọi người thông thường cho rằng hình 82 Đỏ tham ăn Mã Đen dễ dẫn đến bị thiệt thòi. Thế là đưa ra vấn đề thứ 2: Đỏ đổi thành thúc Tốt qua hà thì như thế nào? tiếp hình 82 giữa Từ Hoàng Lương và Hồ Vinh Hoa thi đấu năm 1963 các nước đi như sau:

- | | |
|-----------------|----------------|
| 7. Tốt 7 tiến 1 | Tượng 5 tiến 3 |
| 8. Mã 8 tiến 9 | Mã 7 tiến 6 |

9. Xe 9 bình 8

Pháo 2 bình 1 (Hình 83)

Như hình 83, Đen phục nước cờ xông Tốt để Mã đuổi Xe và nhả Mã đánh Pháo, có một số thủ đoạn phản kích, Đỏ cần phải tích cực đối phó.

10. Xe 2 thoái 2

Xe 1 bình 4

11. Xe 8 tiến 3

Tốt 7 tiến 1

12. Xe 2 bình 3

Pháo 8 bình 7

Đỏ đã thiếu thủ đoạn tấn công tiếp, còn Đen sau khi “tặng” Tốt, lộ Xe trái, đánh tích cực tính toán kế hoạch phản kích.

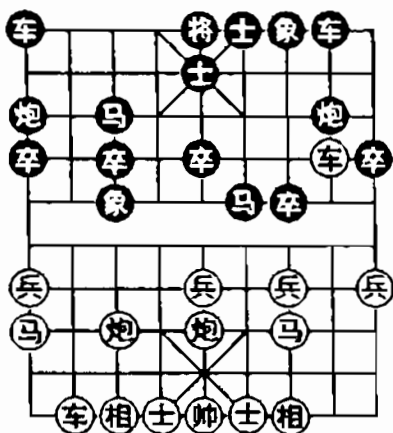

Hình 83

13. Tốt 5 tiến 1

Xe 4 tiến 7

14. Tốt 5 tiến 1

Tốt 5 tiến 1

15. Pháo 7 thoái 1

Xe 8 tiến 4

16. Sĩ 6 tiến 5	Xe 4 tiến 1
17. Xe 8 tiến 3	Xe 4 thoái 2
18. Xe 8 bình 7	Tượng 7 tiến 5
19. Tốt 9 tiến 1	Xe 8 tiến 2

Đỏ ở nước thứ 17 vội vàng, Xe rời đường quan trọng. Tiếp theo song Xe Đen cùng chiếm cứ hàng Tốt, chuẩn bị ăn Đỏ Tốt 3, khống chế cục diện chiếm ưu thế, kết quả Đen thắng. Sau ván đấu phân tích, cho dù Đỏ ở nước thứ 17 đổi thành Mã 3 tiến 5, sau đó đổi quân Mã, Đỏ không đến nỗi thua cờ, nhưng đã bị mất nước Tiên. Xem ra then chốt của kế hoạch phản kích mà các quân Đen triển khai bắt đầu từ việc con Mã nhảy lên hà, vậy thì ở nước thứ 8 Đỏ có nên bình Xe dè Mã sau đó mới khai triển cánh trái hay không? Điều này đã dẫn tới một ván cờ khác. Các nước đi tiếp theo hình 82 giữa Thái Phúc Nhu và Hồ Vinh Hoa:

7. Tốt 7 tiến 1	Tượng 5 tiến 3
8. Xe 2 bình 3	Pháo 8 thoái 1
9. Mã 8 tiến 9	Pháo 8 bình 7
10. Xe 3 bình 4	Mã 7 tiến 8
11. Xe 9 bình 8	Xe 1 bình 2
12. Xe 4 thoái 2	Pháo 2 tiến 4 (Hình 49)

Bên Đen ở nước thứ 10, Mã trái nhảy lên lộ 8, so sánh với nhảy lên lộ 6 ở ván trước, sự phát huy uy lực của nó yếu đi một chút nhưng vẫn còn phục thủ đoạn đấm Tốt dè Mã. Nên Đỏ ở nước thứ 12 vẫn cần thoái xe ứng

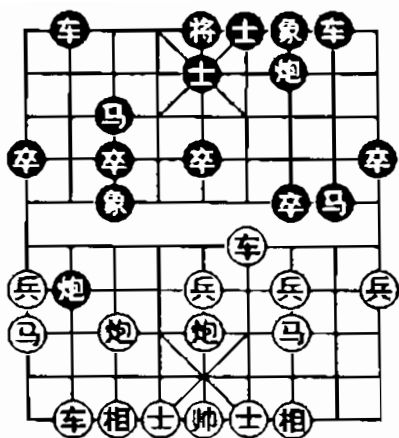

Hình 84

phó một nước, Đen nhân cơ hội vươn Pháo qua hà, tránh bên Đỏ Xe 8 tiến 6 đè Pháo. Như hình 84 Đỏ đi tiếp như thế nào là một vấn đề liên quan đến việc có còn nắm giữ được nước Tiên nữa hay không.

13. Tốt 5 tiến 1

Tượng 7 tiến 5

Nếu Đen đổi thành Mã 8 tiến 7, Xe 4 thoái 1, Pháo 2 tiến 2, Sĩ 6 tiến 5, về sau nhảy Mã biên ra, thế Đỏ ưu.

14. Tốt 9 tiến 1

Tốt 9 tiến 1

15. Tốt 5 tiến 1

Tốt 5 tiến 1

16. Xe 4 bình 8

Xe 2 tiến 5

17. Mã 9 tiến 8

Pháo 2 bình 6

18. Mã 8 tiến 7

Tốt 5 tiến 1

19. Pháo 5 tiến 5

Tượng 3 thoái 5

20. Pháo 7 tiến 5 Tượng 5 thoái 3

21. Xe 8 tiến 9 Sĩ 5 thoái 4

Nước đi chính xác nếu vội đi Xe 8 tiến 2, Pháo 7 bình 5, Sĩ 5 thoái 4, Pháo 5 thoái 2, Đỏ có thể công bằng nước Pháo trống.

22. Xe 8 bình 7 Xe 8 tiến 2

23. Pháo 7 bình 5 Pháo 6 bình 3

24. Xe 7 bình 8 Xe 8 tiến 1

25. Mã 7 thoái 8 Xe 8 bình 5

26. Pháo 5 bình 9 Tốt 5 bình 4

27. Sĩ 6 tiến 5 Tốt 4 bình 3

Đen khéo léo vận Xe trói Pháo tróc Mã, phá kế hoạch hợp đồng tác chiến “Tam tử đồng biên” của Đỏ, đến đây ép thoái Mã Đỏ, Đen đã tỏ rõ ưu thế, kết quả Đen thắng. Không ngờ rằng đến thập kỷ 80 lại đưa sáng tạo cái mới trong khai cục, đưa ra ý kiến chống lại kết luận Đen ưu thế, đánh ra hai ván cờ Đỏ đều thắng, nổi lên sóng gió trong việc thảo luận về vấn đề này.

Giải cá nhân toàn quốc năm 1985 giữa Trần Hiếu Khôn và Lã Khâm khi đánh đến cục diện hình 48, Đỏ đi tiếp:

10. Mã 9 tiến 7 ...

Trong một ván đấu khác, nước này bên Đỏ đi Xe 2 thoái 2 khá “mềm” dẫn đến mất Tiên. Hiện tại bên Đỏ

nhảy Mã biên lên là một sự cải tiến rất quan trọng vừa có thể qua hà tiến đánh, vừa có tác dụng ngầm bảo vệ con Pháo lộ 7.

Ví dụ như Đen vẫn theo kế hoạch ban đầu đi Tốt 7 tiến 1, Xe 2 thoái 1, Mã 6 tiến 4, Tốt 3 tiến 1, Mã 4 tiến 3, Xe 8 tiến 2, Mã trước tiến 4, Tượng 5 bình 6, Đỏ tuy mất Sĩ nhưng các quân linh hoạt có lực khống chế bên Đen.

10... Xe 1 bình 4

11. Xe 8 tiến 2 ...

Ngừng một nước để bảo vệ Pháo, chuẩn bị Mã 7 tiến 8 hoặc tiến 5 phát động tấn công.

11... Tốt 7 tiến 1

12. Xe 2 thoái 1 Mã 6 thoái 7

13. Xe 2 bình 3 Tốt 7 tiến 1

14. Mã 7 tiến 8 Xe 4 tiến 2

Nếu Đen đổi thành Tốt 7 tiến 1, Mã 8 tiến 9, Tượng 3 thoái 1, Xe 3 tiến 2, Đen khó ứng phó.

15. Xe 3 thoái 2 Mã 3 thoái 4

Nếu Đen đổi thành Mã 7 tiến 6, Xe 3 bình 2, Đen vẫn bị kìm chế. Đến đây Đỏ khai cục mãn ý chiếm ưu thế, kết quả Đỏ thắng.

Ví dụ trong một ván đấu khác giữa Trần Hiếu Khôn và Lý Lai Quân, khi đánh đến cục diện hình 49, Đỏ đi tiếp:

13. Tốt 9 tiến 1 ...

Trong ván đấu trên nước này là đám Tốt đầu, nhưng về sau có thể đổi là đám Tốt biên, thông qua đổi Xe nhảy Mã biên lên, phát động thế công mạnh mẽ ở cánh trái. Nhưng còn tồn tại vấn đề là để bên Đen xông Tốt đầu qua hà phản Tiên. Ở đây bên Đỏ quan sát kỹ quan hệ được - mất, thà mất Tốt 3, giữ lại Tốt đầu phát huy ưu điểm đổi Xe nhảy Mã, cho nên nước này đám trước Tốt biên.

13...	Tượng 7 tiến 5
14. Xe 4 bình 8	Xe 2 tiến 5
15. Mã 9 tiến 8	Pháo 2 bình 7
16. Tượng 3 tiến 1	Xe 8 tiến 3

Tựa như hơi “mềm”, Đen có thể đổi thành Tốt 7 tiến 1, Mã 8 tiến 6, Pháo sau tiến 1, Tượng 1 tiến 3, mã 8 tiến 9 đổi công.

17. Mã 8 tiến 6	Mã 3 thoái 4
18. Xe 8 tiến 4	Xe 8 bình 7
19. Mã 6 thoái 4	Xe 7 bình 8
20. Mã 4 tiến 5	Xe 8 bình 6
21. Sĩ 4 tiến 5	Mã 4 tiến 2
22. Pháo 7 bình 8	Mã 2 thoái 4
23. Pháo 8 bình 6	Xe 6 tiến 1
24. Pháo 6 tiến 4	...

Pháo Đỏ ăn Tốt biên chiếm ưu thế, kết quả Đỏ thắng.

Việc đánh giá khai cục này là một vấn đề có giá trị tham khảo quan trọng, nhưng mọi người còn chưa vội vàng đưa ra kết luận, vì tại giải tập thể toàn quốc năm 1988 có một kỳ thủ đã đánh ra nước biến mới. Tiếp hình 82 Đỏ đi:

7. Tốt 7 tiến 1

Mã 7 tiến 6 (Hình 85)

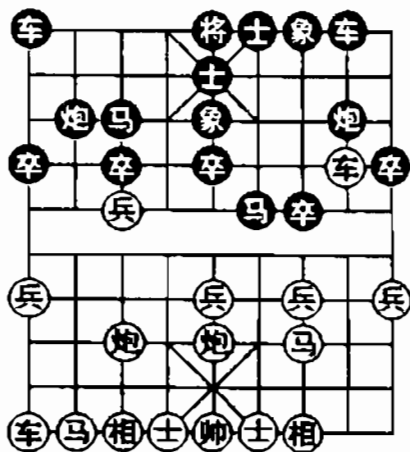

Hình 85

Nước đi rất độc đáo, thả lỏng cho Tốt Đỏ qua hà, để khai triển đối công kịch liệt.

8. Tốt 7 tiến 1

Tốt 7 tiến 1

9. Xe 2 thoái 1

...

Nước đi chính xác, nếu Đỏ đổi thành Xe 2 bình 4, Mã 6 tiến 4, Pháo 7 tiến 5, Tốt 7 tiến 1 (nếu như Đỏ đi tiếp Pháo 7 bình 2, Xe 8 tiến 2, Mã 3 thoái 5, Mã 4 tiến

2, Đỏ khó ứng phó), Mã 3 thoái 1, Pháo 8 tiến 7, Đen có thế công.

9... Mã 6 tiến 4

10. Pháo 7 tiến 1 ...

Nếu Đỏ tham ăn Mã, đi Tốt 7 tiến 1, Pháo 8 bình 3, Xe 2 tiến 4, Pháo 3 tiến 7, Tượng 5 tiến 1, Pháo 3 bình 1, Tốt 3 tiến 1, Xe 1 bình 3, Đen ưu lớn.

10... Mã 4 thoái 3

11. Tốt 3 tiến 1 Xe 1 bình 4

12. Sĩ 6 tiến 5 Mã trước tiến 4

13. Mã 8 tiến 9 Xe 8 tiến 1

14. Pháo 5 bình 6 Mã 4 tiến 2

15. Tượng 7 tiến 5 Xe 4 tiến 4

Sau khi đổi Xe, Đen phản Tiên, kết quả Đen thắng. Ván cờ này bên Đen ở nước thứ 7 nhảy Mã tranh tấn công trước, ngoài ý nghĩ của mọi người, thì đấu lúc đó đã giành được hiệu quả bất ngờ thắng. Thực tế khi kiểm tra lại, Đỏ ở nước thứ 10 nâng Pháo hơi mềm dẫn đến mất Tiên, nên đổi thành Tốt 3 tiến 1, Mã 4 thoái 3, Pháo 5 bình 4, Mã trước tiến 4, Tượng 7 tiến 5, Xe 1 bình 4, Mã 3 tiến 4, Đỏ vẫn nắm được nước Tiên. Về khai cục này, khả năng còn có phát triển mới, biến hoá mới, nhưng bất kể như thế nào, chỉ cần Đỏ có cách tấn công thích hợp, tất vẫn nắm được nước Tiên, Đó là một điều phù hợp với lý luận về cờ tướng.

CỤC THỨ 5. NGŨ THẤT PHÁO QUÁ HÀ XE ĐỐI BÌNH PHONG MÃ MÃ TRÁI BÀN HÀ

Trong giải tập thể toàn quốc năm 1991, cách tấn công bằng Ngũ thất Pháo đã dẫn tới sự chú ý của mọi người. Loại khai cục này đôi công khá mãnh liệt, mặc dù hiệu quả thực chiến tỷ lệ Đen thắng tương đối cao, nhưng điểm hơi kém còn chưa có sự nhận xét cuối cùng.

- | | |
|------------------|--------------|
| 1. Pháo 2 bình 5 | Mã 8 tiến 7 |
| 2. Mã 2 tiến 3 | Tốt 7 tiến 1 |
| 3. Xe 1 bình 2 | Xe 9 bình 8 |
| 4. Xe 2 tiến 6 | Mã 2 tiến 3 |
| 5. Tốt 7 tiến 1 | Sĩ 4 tiến 5 |
| 6. Pháo 8 bình 7 | Mã 7 tiến 6 |

Cục diện đến đây bên Đen nhảy Mã lên hà là chiến thuật phản kích mới nhất. Trước đây nước này Đen thường đi nhiều Tượng 3 tiến 5, Tốt 7 tiến 1, Tượng 5 tiến 3, Mã 8 tiến 9, Mã 7 tiến 6, Xe 9 bình 8, Pháo 2 bình 1, Mã 9 tiến 7, Xe 1 bình 4, Xe 8 tiến 2, Tốt 7 tiến 1, Xe 2 thoái 1, Mã 6 thoái 7, Xe 2 bình 3, Tốt 7 tiến 1, Mã 7 tiến 8, Xe 4 tiến 2, ăn con Tốt Đỏ qua hà hơi mềm. Đổi thành Mã 7 tiến 6 đối công, mỗi bên đều có lo lắng. Hiện tại lại cải tiến một bước không liên kết Tượng (Tượng 3 tiến 5) mà trực tiếp nhảy Mã để mặc Tốt Đỏ qua hà, từ đó dẫn tới đối công kịch liệt.

7. Xe 2 thoái 2

...

Một nước thận trọng, Đỏ cũng có thể đổi thành Tốt 7 tiến 1, Tượng 3 tiến 5, Tốt 7 tiến 1, Tốt 7 tiến 1, Tốt 7 tiến 1, Xe 2 thoái 1, Mã 6 tiến 4, Tốt 3 tiến 1, Mã 4 thoái 3, Pháo 5 bình 4, Mã trước tiến 4, Tượng 7 tiến 5 vẫn bên Đỏ hơi Tiên, Đen có hai cách ứng phó.

(1). Mã Chiêm Quốc đấu với Mã Nghênh Tuyển

7... Tượng 3 tiến 5

8. Xe 2 bình 4 Mã 6 thoái 7

9. Tốt 7 tiến 1 Tượng 5 tiến 3

Mã Đen bị ép thoái, thiệt mất một nước cờ. Đỏ thừa thế “tặng” Tốt, khiến cho bên Đen tạo thành một kết cấu không được hài hoà giữa các quân khi con Tượng bị đường đi của Tốt.

10. Mã 8 tiến 9 Pháo 2 tiến 4

Vươn Pháo dòm Tốt tương đối tích cực, trong ván đấu khác, nước này Đen đi Tượng 7 tiến 5, Xe 9 bình 8, Pháo 2 bình 1, Xe 4 tiến 2, Đỏ dễ đi.

11. Tốt 3 tiến 1 Tốt 7 tiến 1

12. Xe 4 bình 3 Mã 7 tiến 6

13. Xe 9 bình 8 Xe 1 bình 2

14. Xe 8 tiến 1 ...

Nếu Đỏ đổi thành Xe 3 bình 4, Pháo 8 bình 7, Xe 4 tiến 1, Pháo 7 tiến 7, Sĩ 4 tiến 5, Pháo 7 bình 9, đối công, mỗi bên đều có lo lắng riêng.

14... Pháo 8 bình 6

15. Xe 8 bình 6 Tượng 3 thoái 5

16. Tốt 9 tiến 1 Tốt 3 tiến 1

Đen thế trận được củng cố, về sau tạo được cơ hội phản Tiên giành thắng lợi.

(2). Vương Quý Phúc đấu với Đào Hán Minh

7... Pháo 2 tiến 4

8. Tốt 7 tiến 1 ...

Đen không e ngại Tốt Đỏ vượt sông (hà) vươn Pháo dòm Tốt tranh tấn công trước. Nước này Đỏ cũng có thể đổi thành Xe 2 bình 4, Pháo 2 bình 7. Tượng 3 tiến 1, Mã 6 thoái 7, Xe 4 thoái 1, Mã 7 tiến 8, Tốt 7 tiến 1, chuyển đổi vị trí các quân như vậy không những khiến cho con Mã Đen ngoài sườn (Mã 7 tiến 8) khó phát huy tác dụng tấn công mà còn ngăn cản được Pháo lộ 8, Đỏ ổn định nắm vững nước Tiên.

8... Pháo 2 bình 7

9. Tượng 3 tiến 1 Tượng 3 tiến 5

10. Tốt 7 tiến 1 ...

Hiện tại Đỏ vẫn nên đi Xe 2 bình 4 cản Mã, tránh sau khi Xe Đen bình vào chân Sĩ, bảo vệ cho Mã qua sông mở ở rộng thế tấn công.

10... Xe 1 bình 4

11. Tốt 7 tiến 1 Tốt 7 tiến 1

Nước hay “tặng” Tốt mở đường cho Pháo, Xe lộ 8 phát huy tác dụng.

- | | |
|---------------------|-------------|
| 12. Xe 2 bình 3 | Xe 4 tiến 8 |
| 13. Xe 9 tiến 2 | Xe 4 bình 7 |
| 14. Tượng 1 thoái 3 | ... |

Nếu Đỏ đổi thành Xe 9 bình 8, Pháo 8 tiến 7, Tượng 1 thoái 3, Xe 7 thoái 1, Pháo 7 bình 3, Pháo 7 tiến 3, Tướng 5 tiến 1, Xe 8 tiến 8, Pháo 3 thoái 1, Pháo 7 thoái 4, Pháo 3 bình 4, Mã 6 tiến 7, Pháo 5 bình 3, Xe 8 bình 7, Đen ưu.

- | | |
|--------------------|----------------|
| 14... | Xe 7 thoái 1 |
| 15. Pháo 7 bình 3 | Pháo 7 bình 3 |
| 16. Tướng 5 tiến 1 | Pháo 7 thoái 4 |

Đến đây Đỏ nên đi Mã 8 tiến 7 cố thủ còn có thể chống đỡ được một hồi nữa, nhưng lại tính nhầm dẫn tới thua. Khai cục này bên Đen từng thử áp dụng cách đánh bằng hoành Xe cánh phải hiệu quả không được hay, mời xem ví dụ sau: giữa Lý Ngải Đông và Mã Nghênh Tuyển

- | | |
|------------------|--------------|
| 1. Pháo 2 bình 5 | Mã 8 tiến 7 |
| 2. Mã 2 tiến 3 | Tốt 7 tiến 1 |
| 3. Xe 1 bình 2 | Xe 9 bình 8 |
| 4. Xe 2 tiến 6 | Mã 2 tiến 3 |
| 5. Tốt 7 tiến 1 | Xe 1 tiến 1 |
| 6. Pháo 8 bình 7 | Mã 7 tiến 6 |

Điểm khác nhau giữa cục này và cục trên là cục trên Đen lên Sĩ đổi thành hoành Xe cánh phải, mặc dù quân mạnh (Xe) ra nhanh hơn một chút, nhưng phòng thủ

phía sau không được vững chắc, thế là Đỏ quyết định xông Tốt đánh úp.

- | | |
|-------------------------------|----------------|
| 7. Tốt 7 tiến 1 | Tốt 7 tiến 1 |
| 8. Xe 2 thoái 1 | Mã 6 tiến 4 |
| 9. Tốt 7 tiến 1 | Tượng 3 tiến 5 |
| 10. Xe 2 bình 6 (Hình 86) ... | |

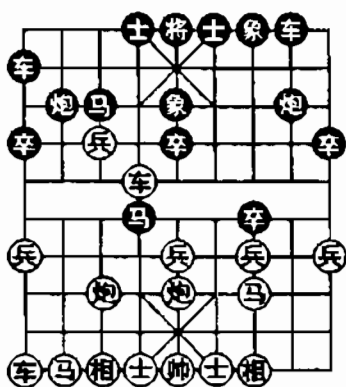

Hình 86

Nếu Đỏ đổi thành Tốt 7 tiến 1, Pháo 8 bình 3, Xe 2 tiến 4, Pháo 3 tiến 7, Tượng 5 tiến 1, Pháo 3 bình 1, Tốt 3 tiến 1, Pháo 2 tiến 6, Pháo 7 bình 6, Xe 1 bình 3, Xe 2 thoái 4, Xe 3 tiến 7, Tượng 5 thoái 1, Pháo 2 thoái 5, Xe 2 bình 6, Mã 4 tiến 2, Đen thắng chắc.

Như hình 86, Đỏ bình Xe sườn tróc Mã, vừa bảo vệ con Tốt qua hà, vừa giữ vị trí góc Sĩ. Hiện tại có thể nhận

thấy, trong tình huống lên Sĩ ở Cục trước, Đen có thể Xe 1 bình 4 “mời” đổi Xe, Đỏ sẽ không tồn tại nước cờ tróc Mã nữa.

10...	Mã 4 tiến 2
11. Mã 8 tiến 9	Tốt 7 tiến 1
12. Pháo 7 tiến 5	Tốt 7 tiến 1
13. Pháo 5 tiến 4	Sĩ 4 tiến 5
14. Tượng 7 tiến 5	Pháo 8 tiến 7
15. Sĩ 6 tiến 5	Xe 8 tiến 3

Đen kịp thời tróc Pháo, nước đi chính xác, nếu không thì Đỏ xuất Xe ra chân Sĩ dọa “Sát”, lại lên Xe tróc Mã, Đen khó đi.

16. Xe 6 tiến 1	Mã 2 thoái 4
17. Pháo 5 thoái 2	Xe 8 bình 4
18. Tốt 7 bình 6	...

Sau khi Đen đổi Xe áp lực của bên Đỏ bị giảm bớt, nhưng hình thế vẫn thuộc Đỏ ưu, kết quả Đỏ thắng.

CỤC THỨ 6. ĐÁM TỐT THÍ MÃ ĐỔI MÃ ĐẦU PHÁO

Giải cá nhân toàn quốc năm 1990 tại Hàng Châu, tổ nam có 64 đối thủ, của 39 đơn vị, tổng cộng đánh 416 ván, trong đó khai cục trăm hoa đua nở, những nước đi mới không ngừng xuất hiện, câu từ rất hay, ở đây xin giới thiệu một phương pháp khai cục mới đấm Tốt đổi Mã đầu Pháo.

Ví dụ 1: giữa Diêm Văn Thanh và Liễu Đại Hoa

1. Tốt 7 tiến 1	Pháo 2 bình 3
-----------------	---------------

- | | |
|------------------|----------------|
| 2. Pháo 2 bình 5 | Tượng 3 tiến 5 |
| 3. Mã 2 tiến 3 | Xe 9 tiến 1 |
| 4. Mã 8 tiến 7 | ... |

Đây là một nước biến mới đột phá Kỳ phổ, ý bộc lộ sơ hở ở con Mã trái, trù tính một kế hoạch thí Mã tranh Tiên. Nước này trước đây Đồ đi khác.

(a). Pháo 5 tiến 4, Sĩ 4 tiến 5, Tượng 7 tiến 5, Mã 2 tiến 4, Pháo 5 thoái 1, Xe 1 bình 2, Mã 8 tiến 1, Xe 9 bình 6, quân Đen linh hoạt, Đỏ không giữ được nước Tiên.

(b) Xe 1 bình 2, Xe 9 bình 4, Mã 8 tiến 7, Sĩ 4 tiến 5, Xe 2 tiến 4, Mã 8 tiến 9, Mã 7 tiến 6, Đỏ vẫn giữ được nước Tiên.

- | | |
|-----------------|-----------------------|
| 4... | Tốt 3 tiến 1 |
| 5. Tốt 7 tiến 1 | Pháo 3 tiến 5 |
| 6. Xe 1 bình 2 | Xe 9 tiến 1 (Hình 87) |

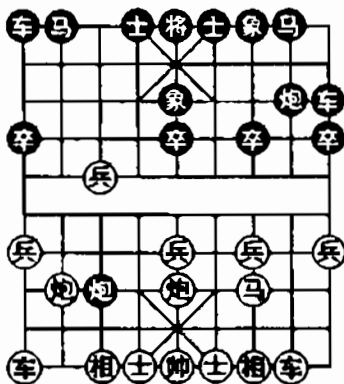

Hình 87

Như hình 87, quân Đen chen chúc ở cánh trái, đến đây nếu Đỏ đi tiếp Mã 3 thoái 5, Pháo 3 bình 4, Tốt 1 tiến 1, Pháo 4 thoái 5, Tốt 1 tiến 1, Xe 9 tiến 1, Pháo 5 tiến 4, Sĩ 4 tiến 5, Đỏ nước Tiên tương đối lớn, nhưng chưa thể ăn lại được quân đã mất (Mã).

7. Pháo 8 tiến 2 Tốt 9 tiến 1

Nếu Đen đổi thành Pháo 3 bình 7, Pháo 8 bình 1, Pháo 8 bình 6, Pháo 1 tiến 3, Mã 8 tiến 9, Pháo 5 tiến 4, Sĩ 4 tiến 5, Xe 9 tiến 2, Mã 2 tiến 4, Pháo 5 bình 1, Pháo 7 tiến 1, Xe 2 tiến 1, Đỏ ăn lại được quân đã mất, lại hơn Tốt chiếm ưu.

8. Pháo 5 tiến 4 Sĩ 6 tiến 5

9. Pháo 8 bình 9 Mã 2 tiến 1

10. Xe 2 tiến 6 Mã 8 tiến 7

11. Pháo 5 thoái 1 Tốt 7 tiến 1

12. Xe 9 tiến 2 Pháo 3 thoái 1

13. Xe 9 bình 4 Pháo 3 bình 7

14. Xe 4 tiến 6 Tốt 1 tiến 1

Sai lầm tạo thành mất quân (Mã), nhưng lúc này Đen đã bị kìm chế hoàn toàn, cũng không còn nước cờ nào hay để đi.

15. Pháo 5 bình 9 Xe 1 bình 3

16. Pháo sau tiến 3 Xe 3 tiến 4

17. Pháo sau thoái 1 Xe 3 tiến 5

18. Pháo sau bình 5 ...

Đỏ ép ăn lại quân bị mất (Mã), lại vào được Pháo đầu, phối hợp song Xe, Pháo biên, từ 2 cánh phải, trái, và trung lộ, 3 mặt giáp công, hình thế cực ưu.

- | | |
|---------------------|----------------|
| 18... | Xe 3 thoái 7 |
| 19. Pháo 9 tiến 2 | Xe 3 thoái 2 |
| 20. Pháo 9 thoái 2 | Tốt 7 tiến 1 |
| 21. Pháo 9 bình 3 | Pháo 7 thoái 4 |
| 22. Xe 2 bình 4 | Pháo 8 thoái 2 |
| 23. Xe trước bình 3 | ... |

Đen nhận thua.

CHƯƠNG VIII

LOẠI HÌNH KHAI CỤC ÍT NGƯỜI SỬ DỤNG

CỤC THỨ 1. PHÁO ĐẦU TRỰC XE ĐỐI QUÁ CUNG PHÁO

Trong cổ phổ ghi lại có Cục pháp tiên thủ (người đi trước) Pháo quá cung chống hậu thủ (người đi sau) Pháo đầu, nhưng từ trước đến nay rất ít khi thấy kiểu trận hậu thủ Pháo Quá Cung ứng phó tiêu thủ Pháo Đầu. Giải toàn quốc năm 1990 có 2 lần thử nghiệm dùng loại Khai Cục ít người sử dụng này, hậu quả không được hay lắm. Ván đấu đầu tiên: giữa Ngô Đức Vân và Trương Tăng Nguyên.

- | | |
|------------------|---------------|
| 1. Pháo 2 bình 5 | Mã 2 tiến 3 |
| 2. Mã 2 tiến 3 | Sĩ 6 tiến 5 |
| 3. Xe 1 bình 2 | Pháo 8 bình 4 |

Đen nước đầu nhảy Mã phải, có khả năng áp dụng kiểu trận Phản cung Mã hoặc Đơn Đề Mã, nhưng nước thứ 3 lên Sĩ cánh trái có điểm cổ quái (kỳ lạ), cho đến khi

đi Pháo Quá Cung mới rõ ràng. Đến đây nếu Đỏ Pháo 5 tiến 4 đánh Tốt, tất Đen Tượng 7 tiến 5, Pháo 8 bình 5, Mã 8 tiến 7, Pháo 2 bình 1, Đen có nước cờ bình Xe vào sát Tướng và vươn Pháo tới góc Sĩ bên Đỏ đánh Mã, có thể chống đối được.

- | | |
|-----------------|----------------|
| 4. Tốt 7 tiến 1 | Mã 8 tiến 7 |
| 5. Mã 8 tiến 7 | Tượng 7 tiến 5 |
| 6. Mã 7 tiến 6 | Tốt 7 tiến 1 |

Nếu Đen đổi thành Tốt 3 tiến 1, Tốt 7 tiến 1, Tượng 5 tiến 3, Pháo 8 bình 7, đến đây Đen không nên đi Mã 3 tiến 4, vì Đỏ Xe 2 tiến 5 tróc Mã, ăn được Tượng.

- | | |
|------------------|-------------------------|
| 7. Pháo 8 bình 7 | Xe 1 bình 2 |
| 8. Xe 9 bình 8 | Pháo 2 tiến 4 (Hình 88) |

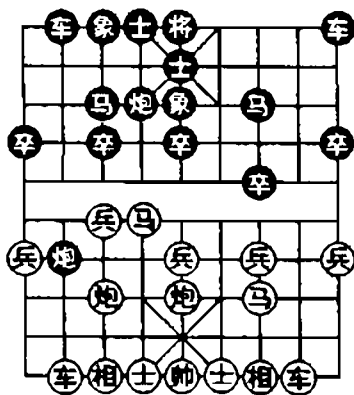

Hình 88

Như hình 88, đặc điểm khai cục của đen là: ở cánh trái tránh mũi nhọn của Xe Đỏ, Xe Đen lúc nào cũng có thể xuất ra chân Sĩ, công thủ song toàn. Tập kết các quân ở cánh phải, rình cơ hội phản kích, nhưng cánh trái lại trống rỗng.

Đỏ dấn Tốt 7 là một nước hay có tính then chốt. Nhảy Mã cánh trái lên dòm Tốt 3, Tốt 5, lại bình Pháo vào lộ 7 kìm chế Mã Đen, do đó Đỏ vẫn nắm giữ nước Tiên, Khai Cục cơ bản hài lòng.

9. Tốt 7 tiến 1 Pháo 2 bình 3

10. Tốt 7 bình 8 ...

Có thể đổi thành Xe 8 tiến 9, Pháo 3 tiến 3, Sĩ 6 tiến 5, Mã 3 thoái 2, Tốt 7 tiến 1, Xe 9 bình 6, Xe 2 tiến 4, Đỏ tuy bị mất Tốt đáy, nhưng có Tốt qua hà và không chế cục diện, vẫn thuộc Đỏ ưu.

10... Tốt 3 tiến 1

11. Pháo 7 bình 8 Xe 2 bình 1

12. Tốt 8 bình 7 Tượng 5 tiến 3

Vì tránh Tốt Đen vượt sông (hà), Đỏ quyết định đổi Tốt, nhưng ưu thế của con Tốt qua hà đã bị mất đi.

13. Mã 6 tiến 5 Mã 7 tiến 5

14. Pháo 5 tiến 4 Pháo 4 bình 5

15. Pháo 8 bình 5 Pháo 3 bình 7

Về sau Mã Đen đổi Pháo Đỏ, Tốt 7 vượt sông tấn công Mã. Đen ngược lại dễ đi.

Ván thứ 2: giữa Tu Vi và Trương Tăng Nguyên, Đỏ quán triệt phương châm chiến thuật tránh thực đánh hư, điều vận quân tấn công mạnh ở cánh phải, giành được hiệu quả.

- | | |
|------------------|----------------|
| 1. Pháo 2 bình 5 | Mã 2 tiến 3 |
| 2. Mã 2 tiến 3 | Sĩ 6 tiến 5 |
| 3. Tốt 7 tiến 1 | Pháo 8 bình 4 |
| 4. Mã 8 tiến 7 | Mã 8 tiến 7 |
| 5. Xe 1 bình 2 | Tượng 7 tiến 5 |
| 6. Mã 7 tiến 6 | Tốt 7 tiến 1 |
| 7. Mã 6 tiến 5 | Mã 7 tiến 5 |
| 8. Pháo 5 tiến 4 | ... |

Mã Đỏ ăn Tốt đầu đối Mã, vừa trấn giữ Pháo đầu, vừa khiến cánh trái bên Đen càng thêm trống rỗng

- | | |
|---------------------|---------------|
| 8... | Pháo 4 tiến 4 |
| 9. Pháo 5 thoái 1 | Pháo 4 bình 7 |
| 10. Xe 9 tiến 1 | Pháo 2 tiến 4 |
| 11. Tốt 5 tiến 1 | Tốt 7 tiến 1 |
| 12. Xe 9 bình 2 | Xe 9 bình 7 |
| 13. Xe trước tiến 8 | ... |

Để chuyển Xe thần tốc, đã tạo thành sự uy hiếp rất lớn đối với bên Đen.

- | | |
|-------------------|----------------|
| 13... | Pháo 2 thoái 1 |
| 14. Mã 3 tiến 5 | Mã 3 tiến 5 |
| 15. Pháo 8 bình 1 | ... (Hình 89) |

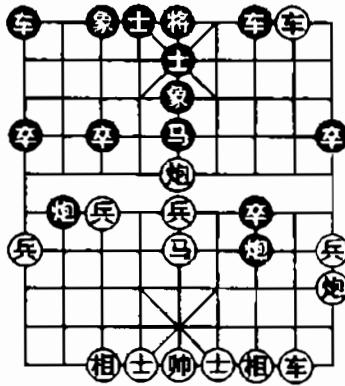

Hình 89

Như hình 89, quân Đỏ từ trung lộ và cánh phải phối hợp tấn công mạnh, Xe cánh phải bên Đen bị kẹt chưa thể kịp thời điều sang cánh trái chi viện.

- | | |
|----------------------|---------------|
| 15... | Pháo 2 bình 5 |
| 16. Sĩ 4 tiến 5 | Xe 1 tiến 1 |
| 17. Pháo 1 tiến 4 | Sĩ 5 thoái 6 |
| 18. Xe trước thoái 3 | ... |

Trúc tử Mã Đen, Đỏ bắt được quân (Mã), ưu lớn, kết quả Đỏ thắng. Cách ứng phó Pháo quá cung của bên Đen còn phải đợi cải tiến thêm.

CỤC THỨ 2. THĂM DÒ SƠ BỘ TIÊN THỦ TỐT ĐỂ PHÁO

Nước đầu tiên Pháo 8 bình 7 (hoặc Pháo 2 bình 3) gọi là Cục Tốt Để Pháo, trước đây cục ít thấy, trong giải

tập thể toàn quốc năm 1991 có đánh ra 5 ván, là một sự thử thăm dò bước đầu đối với Khai cục này. Nếu như bên đi sau ứng phó đấm Tốt, áp dụng Tốt để Pháo là một cách đánh cờ có tính đối kháng, nhưng nếu như bên đi sau đi Tốt để Pháo, tác dụng trực tiếp của nó không được rõ ràng lắm. Nhưng so sánh với các cánh đánh khác của bên đi trước (tiên thủ) như Sĩ Giác Pháo, Pháo Quá Cung, Kim Câu Pháo. Về mặt kết cấu hình trận nó cũng có đặc điểm riêng. Dưới đây giới thiệu ví dụ các ván đấu thực tế:

Ví dụ 1: Trương Hiểu Bình đấu với Vương Hiểu Hoa

1. Pháo 8 bình 7 Mã 8 tiến 7

2. Mã 8 tiến 9 Mã 2 tiến 1

Sau khi Đỏ bình Pháo lộ 7, Mã cánh trái tất nhiên phải nhảy lên biên. Bên Đen tất không tiện nhảy Mã cánh phải chính diện, để tránh bị Pháo Đỏ uy hiếp. Hiện tại kết cấu các quân hai bên là thuận theo diễn biến của Cục Tốt Để Pháo.

3. Xe 9 bình 8 Xe 1 bình 2

4. Tốt 3 tiến 1 Pháo 8 tiến 7

Kiểu đổi quân này khiến Xe Đỏ thuận tiện xuất ra, thông thường cho rằng Đen bị thiệt. Có thể đổi thành Tượng 7 tiến 5, Mã 2 tiến 3, Sĩ 6 tiến 5, Pháo 2 bình 1, hình trận hai bên gần như đối xứng. Đỏ vẫn giữ được cái lợi của việc đi trước và đấm hơn 1 nước Tốt kìm chế Mã, hơi hay hơn.

5. Xe 1 bình 2 Xe 9 bình 8

6. Pháo 2 tiến 4 Xe 8 tiến 2

Nếu Đen đổi thành Pháo 2 bình 5, Xe 8 tiến 9, Mã 1 thoái 2, Pháo 7 bình 3, Đen liền đánh Tốt được nước Pháo trống, nhưng Mã lộ 7 bị kiềm chế, Xe cánh trái bị phong toả, thiếu thủ đoạn đi tiếp, Đỏ hơi ưu.

7. Pháo 7 tiến 4 Pháo 2 tiến 1

8. Pháo 7 bình 9 ...

Trong hình thế giằng co, Đỏ tính ăn Tốt đặt cơ sở khá tốt trong giai đoạn Tàn Cục.

8... Pháo 2 bình 3

9. Tượng 7 tiến 5 (Hình 90)...

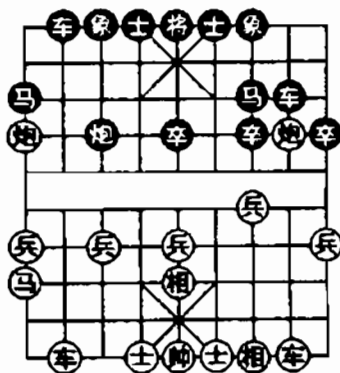

Hinh 90

Như hình 95, Đỏ hơn 2 Tốt chiếm ưu, cục thế nhạt nhẽo, Đen không có thủ đoạn phản kích.

9...	Tốt 5 tiến 1
10. Tốt 7 tiến 1	Tượng 7 tiến 5
11. Tốt 9 tiến 1	Xe 2 tiến 9
12. Mã 9 thoái 8	Pháo 3 thoái 2
13. Mã 8 tiến 6	Pháo 3 bình 8
14. Mã 6 tiến 4	Mã 1 tiến 3
15. Pháo 2 thoái 3	...

Hai bên giằng co, Đen chuyển Pháo kìm chế Pháo, Đỏ nhảy Mã bảo vệ Pháo, vẫn giữ được cái lợi của việc nhiều Tốt.

Pháo Đỏ có quân bảo vệ (Mã) cuối cùng thoát khỏi sự kìm chế, kết quả Đỏ thắng.

Vi dụ 2: Vương Quốc Cường đấu với Ngưu Trung Lâm Đen vào Pháo đầu đánh trả:

1. Pháo 8 bình 7	Mã 2 tiến 1
2. Tốt 9 tiến 1	Tốt 1 tiến 1
3. Tốt 9 tiến 1	Mã 1 tiến 2

Đen thí Tốt nhảy Mã tranh Tiên, chứng tỏ Đỏ dám Tốt biên hơi sớm.

4. Tượng 3 tiến 5	Pháo 8 bình 5
5. Mã 2 tiến 3	Mã 8 tiến 7
6. Xe 1 bình 2	Xe 9 bình 8

7. Pháo 2 tiến 2

Tốt 7 tiến 1

Đỏ các quân cánh trái bị kìm chế khó triển khai, Đen khai cục mẫn ý.

8. Pháo 7 thoái 1

Mã 2 tiến 4

Nhảy Mã kịp thời, nếu không thì Đỏ nhảy Mã 8 tiến 9, Đen không nên ăn Tốt, vì Đỏ có nước cờ Pháo 7 bình 9 đánh Xe.

9. Xe 9 tiến 4 (Hình 91) ...

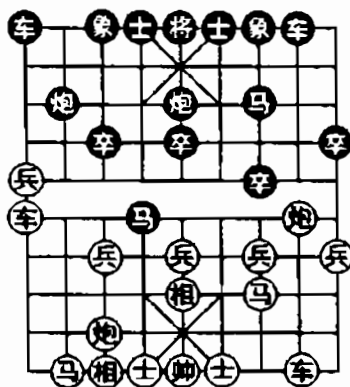

Hình 91

Như hình 91, Đỏ không tính được sự lợi hại của con Mã cánh phải bên Đen. Lúc này Đỏ chỉ có thể đi Tốt 7 tiến 1 cản Mã, Đen Pháo 2 tiến 5, tất Đỏ Pháo 7 tiến 1 ngăn lại cũng thuộc thế bị động.

9... Mã 4 tiến 2

10. Mã 8 tiến 9 Pháo 2 bình 1

11. Tốt 9 bình 8 ...

Nếu Đỏ đổi thành Xe 9 bình 8, Pháo 1 tiến 5, Xe 8 thoái 1, Pháo 1 bình 7, vẫn Đen được quân (Mã).

11... Pháo 1 tiến 5

Thí Xe đổi 3 quân (Pháo, song Mã), một nước sáng suốt.

12. Xe 9 tiến 5 Mã 2 tiến 3

13. Tướng 5 tiến 1 Pháo 1 bình 7

14. Xe 9 thoái 5 Mã 3 thoái 4

15. Tướng 5 thoái 1 Pháo 5 tiến 4

16. Sĩ 6 tiến 5 ...

Nên đổi thành Sĩ 4 tiến 5.

16... Tốt 7 tiến 1

17. Xe 9 bình 6 Xe 8 tiến 5

Đen được quân (Pháo), được thế, ưu lớn, kết quả Đen thắng.

Ví dụ 3: Trương Hiểu Bình đấu với Lương Tân, bên Đỏ cải tiến, sau đó vào Pháo đầu.

1. Pháo 8 bình 7 Mã 2 tiến 1

2. Mã 8 tiến 9 Tốt 1 tiến 1

3. Xe 9 bình 8 Xe 1 bình 2

4. Pháo 2 bình 5 Mã 8 tiến 7

5. Mã 2 tiến 3 ...

Diễn biến thành Cục Ngũ Thất Pháo đối Đơn Đề Mã, hình trận bên Đỏ thận trọng vững chắc, hài hoà, về sau nếu như xuất được Xe cánh phải và đưa nó qua hà, sẽ khống chế được cục thế. Hình trận bên Đen theo thể phòng ngự, không có nhiều thủ đoạn phản kích, chỉ có Mã biên linh hoạt đáng phải chú ý.

- | | |
|-----------------|---------------|
| 5... | Pháo 8 tiến 2 |
| 6. Xe 8 tiến 6 | Pháo 2 bình 5 |
| 7. Xe 8 tiến 3 | Mã 1 thoái 2 |
| 8. Tốt 7 tiến 1 | Pháo 8 bình 7 |

Đỏ muốn xông Tốt 7 qua hà tấn công Tượng, Đen bình Pháo kìm chế Mã Đỏ.

- | | |
|-------------------|-----------------------|
| 9. Xe 1 bình 2 | Pháo 7 tiến 3 |
| 10. Pháo 7 bình 3 | Pháo 5 tiến 4 |
| 11. Sĩ 6 tiến 5 | Xe 9 bình 8 (Hình 92) |

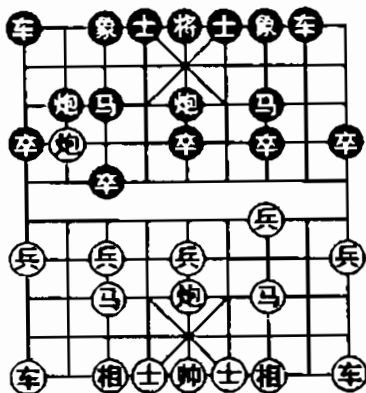

Hình 92

Như hình 92, Đen ép đổi Xe để hoà hoãn cục diện, nếu không thì Đỏ vươn Xe qua Hà tấn công Mã.

12. Xe 2 tiến 9 Mã 7 thoái 8

13. Pháo 3 tiến 4 Tượng 7 tiến 5

14. Pháo 3 bình 7 Mã 8 tiến 7

Cờ tàn con Tốt rất quan trọng, Pháo Đỏ nắm chặt cơ hội quét Tốt, đến đây tạm hơn 1 Tốt.

15. Tượng 5 bình 6 Sĩ 6 tiến 5

16. Tốt 3 tiến 1 Mã 2 tiến 1

17. Pháo 7 bình 9 Pháo 5 bình 4

18. Tốt 7 tiến 1 Tượng 5 tiến 3

19. Tốt 3 tiến 1 ...

Đỏ thí Tốt 7 để Tốt 3 vượt sông kìm chế Mã, hơi tỏ ưu thế, kết quả Đỏ thắng.

Ví dụ 4: Trương Hiểu Bình đấu với Trang Ngọc Đăng, bên đen đổi cách ứng phó thành hoành Xe.

1. Pháo 8 bình 7 Mã 2 tiến 1

2. Mã 8 tiến 9 Tốt 1 tiến 1

3. Xe 9 bình 8 Tượng 7 tiến 5

4. Xe 8 tiến 4 Xe 1 tiến 1

Đen liên kết Tượng thành Pháo Gánh, sau đó nâng hoành Xe, đây là một sự cải tiến về chiến thuật. Vì kiểu trận Đơn Đề Mã, nếu bình trực Xe tương đối cứng nhắc, không linh hoạt bằng hoành Xe, do đó tăng cường tính cơ động của các quân.

5. Mã 2 tiến 3 Xe 1 bình 6

6. Tốt 3 tiến 1 Sĩ 6 tiến 5

7. Tượng 3 tiến 5 ...

Nếu Đỏ đổi thành Pháo 2 bình 1, sớm xuất Xe phải, tương đối có lực.

7. ... Xe 6 tiến 3

8. Xe 8 bình 4 Xe 6 bình 2

Nếu Đen đổi Xe, thiệt mất một nước cờ, nên tránh đổi.

9. Pháo 2 bình 1 Mã 8 tiến 7

10. Xe 1 bình 2 Pháo 8 bình 9 (Hình 93)

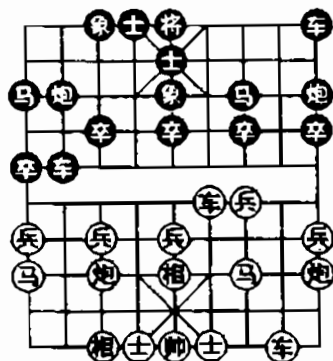

Hình 93

Như Hình 93, hình trận hai bên gần như đối xứng, đại thể ngang thế.

11. Sĩ 4 tiến 5

Tốt 7 tiến 1

Nhược điểm duy nhất của bên Đen là Mã cánh trái không được linh hoạt, nên lúc trước không đổi Xe tuần hà, giữ lại để nước này đổi Tốt thông đường cho Mã.

- | | |
|------------------|--------------|
| 12. Xe 2 tiến 6 | Xe 9 bình 6 |
| 13. Xe 4 tiến 5 | Sĩ 5 thoái 6 |
| 14. Xe 2 thoái 2 | ... |

Nếu Đỏ đổi thành Tốt 3 tiến 1, Xe 2 bình 7, Xe Đen vị trí hơi tốt, hơn nữa song Mã linh hoạt. Hiện tại Xe Đỏ tiến rồi lại thoái, thiệt mất một nước cờ.

- | | |
|--------------------|----------------|
| 14... | Pháo 9 thoái 1 |
| 15. Tốt 3 tiến 1 | Xe 2 bình 7 |
| 16. Tốt 9 tiến 1 | Tốt 1 tiến 1 |
| 17. Xe 2 bình 9 | Mã 1 tiến 2 |
| 18. Xe 9 bình 3 | Xe 7 tiến 1 |
| 19. Tượng 5 tiến 3 | Mã 2 tiến 4 |

Thế Đen hơi ưu, vốn có thể hoà cờ, nhưng Đỏ trong lúc cờ tàn đi nhầm dẫn đến thua trận.

Ví dụ 5: Trương Hiểu Bình đấu với Ngụy Lại

- | | |
|------------------|---------------|
| 1. Pháo 8 bình 7 | Pháo 8 bình 5 |
| 2. Mã 2 tiến 3 | Mã 8 tiến 7 |
| 3. Xe 1 bình 2 | Xe 9 bình 8 |
| 4. Mã 8 tiến 9 | ... |

Diễn biến trở thành Cục Đơn Đề Mã chống Pháo Đầu, hiệu suất của con Pháo 7 bên Đỏ không cao, hơn nữa Pháo rời vị trí gốc của nó, sẽ xuất hiện điểm yếu. Thiết nghĩ, bên Đỏ ở nước thứ 2 có thể đổi thành Tượng 7 tiến 5, tiếp theo Đen Mã 8 tiến 7, Xe 1 tiến 1, Mã 2 tiến 1, Xe 1 bình 6, Pháo 2 bình 3, Xe 6 tiến 6, Đỏ không khó đi.

4... Pháo 2 tiến 5

5. Tượng 3 tiến 5 Mã 2 tiến 1

6. Tốt 3 tiến 1 Xe 8 tiến 6

Đề phòng bên Đỏ Pháo 2 tiến 4 phong toả Xe, đến đây các quân cánh trái bên Đỏ bị kìm chế.

7. Sĩ 4 tiến 5 Xe 1 bình 2

8. Xe 9 tiến 1 Xe 2 tiến 4 (Hình 94)

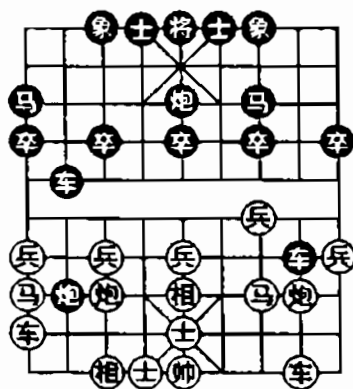

Hình 94

Như hình 94, các quân Đen linh hoạt, mà bên Đỏ còn chưa xuất hiện thế công của người được lợi thế đi trước, Đen Khai Cục đã cảm thấy hài lòng.

9. Xe 9 bình 6 Xe 8 tiến 1

Đen thí Xe giành thế, về sau sẽ bắt lại được một quân, nước hay.

10. Xe 2 tiến 2 Pháo 2 bình 5

11. Sĩ 5 tiến 4	Pháo 5 tiến 4
12. Tướng 5 bình 4	Pháo sau bình 6
13. Tướng 4 bình 5	Pháo 6 bình 5
14. Tướng 5 bình 4	Pháo sau bình 6
15. Tướng 4 bình 5	Xe 2 bình 5
16. Xe 6 tiến 2	Pháo 5 bình 7
17. Sĩ 4 thoái 5	Pháo 6 bình 5
18. Tướng 5 bình 4	Pháo 7 thoái 1
19. Xe 6 tiến 1	Xe 5 bình 6
20. Pháo 7 bình 4	...

Nếu Đỏ đổi thành Xe 2 bình 4, Pháo 7 bình 6, Xe 4 bình 5, Pháo 5 thoái 2, vẫn là Đen dễ đi.

20... Tượng 7 tiến 5

Đen hơn Tượng, Đỏ còn song Xe, mỗi bên đều có thế riêng. Về sau Đen đi nước kém, Đỏ thắng.

Nhìn lại ví dụ về Cục trên, nếu Đen ứng phó bằng Đơn Đề Mã, Đỏ vào Pháo Dầu tương đối có lực. Nếu Đen gá Pháo Dầu, Đỏ sử dụng Đơn Đề Mã tất dễ mất Tiên, có thể tham khảo chiến thuật công phòng Đám Tốt đối Tốt để Pháo, thử sử dụng hoành Xe, Pháo gánh. Nhìn tổng quát, loại Khai Cục này thiếu tính tấn công, dễ hình thành cục diện nhạt nhẽo, cần phải có tài nghệ cờ tàn thâm hậu, để tiện việc tranh giành chiếm ưu thế ở nửa cuối ván cờ.

CHƯƠNG IX

LOẠI HÌNH KHAI CỤC TÁN THỦ

CỤC THỨ 1. KHÔI MÃ ĐỐI ĐẮM TỐT

Khai cục bằng khôi Mã (nước đầu tiên Đỏ đi Mã), là một kiểu trận pháp loại hình tán thủ, thông thường thiếu những biến hoá kịch liệt, tuy chưa được mọi người coi trọng, nhưng vẫn là một trong những Khai Cục thường dùng. Trong đó ván thắng tương đối ít, ván thua càng ít, phần nhiều là hoà cờ. Hiện nay, loại cục pháp này diễn biến thành ba loại hình như sau:

(a) Tam Bộ Hộ đối bình Pháo đối Xe

- | | |
|------------------|--------------|
| 1. Mã 2 tiến 3 | Tốt 7 tiến 1 |
| 2. Pháo 2 bình 1 | ... |

Trong tình hình Đen đấm Tốt kìm chế Mã, Đỏ tất nhiên bình Pháo chuẩn bị xuất Xe. Đến đây cách ứng phó thịnh hành của Đen là nhảy Mã chính diện, nếu Đen đi khác như: Pháo 8 bình 7, Tượng 3 tiến 5, Mã 8 tiến 9, Xe 1 bình 2, Tượng 3 tiến 5, Mã 8 tiến 9, Tốt 1 tiến 1, Xe 9

tiến 1, Mã 2 tiến 1, Pháo 1 tiến 4, Xe 9 bình 8, Xe 2 tiến 9, Mã 9 thoái 8, Xe 9 bình 2, Mã 8 tiến 9, Xe 2 tiến 5. Vẫn là Đồ giữ nước Tiên.

- | | |
|-----------------|---------------|
| 2... | Mã 8 tiến 7 |
| 3. Xe 1 bình 2 | Xe 9 bình 8 |
| 4. Xe 2 tiến 6 | Mã 2 tiến 3 |
| 5. Tốt 7 tiến 1 | Pháo 8 bình 9 |

Mọi người thường có khuynh hướng đi theo kiểu trận quen thuộc, lúc này cục diện so với cục Pháo Đầu Xe Quá Hà Tiến Tốt 7 tấn công Bình Phong Mã, điểm khác nhau là Pháo đầu đổi sang tuyến biên Đen cũng vẫn áp dụng cách ứng phó bình Pháo đổi Xe. Nước này nếu như Đen nhảy Mã cánh trái lên hà thì sẽ như thế nào? Giải toàn quốc năm 1978 Trịnh Vinh Sinh đấu với Lý Quốc Huân, bên Đen đổi thành Mã 7 tiến 6, Mã 8 tiến 7, Tượng 3 tiến 5, Pháo 1 bình 2, Tốt 7 tiến 1, Xe 2 thoái 1, Mã 6 thoái 7, Xe 2 bình 8, Pháo 2 tiến 5, Pháo 2 tiến 7, Pháo 2 bình 7, Tốt 3 tiến 1, Xe 8 tiến 3, Tốt 3 tiến 1, Pháo 2 bình 1, Đồ nhiều quân, kết quả Đồ thắng.

- | | |
|----------------|------------------------|
| 6. Xe 2 bình 3 | Pháo 9 thoái 1 |
| 7. Mã 8 tiến 7 | Mã 3 thoái 5 (Hình 95) |

Như hình 95, bên Đen về Mã nhập Cung ván đấu giữa Lý Gia Hoa và Thang Trác Quang, Đen đánh ra một nước đi cải tiến, mượn mượn thế uy hiếp của việc bình Pháo đánh chết Xe, mượn mượn thế triển các quân. Còn

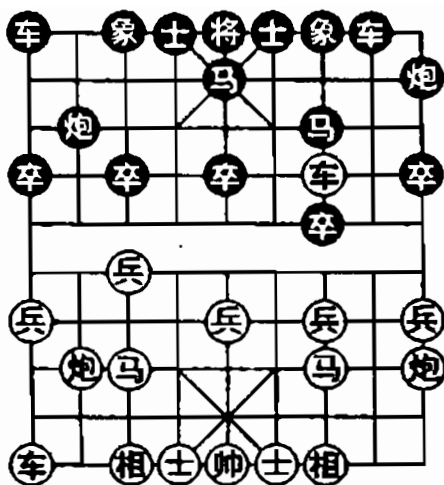

Hình 95

ở ván đấu khác, nước này Đen đi khác: Xe 1 tiến 1, Mã 7 tiến 8, Pháo 9 bình 7, Xe 3 bình 4, Pháo 2 tiến 5, Pháo 1 bình 8, Mã 7 tiến 8, Xe 4 bình 3, Tượng 3 tiến 5, Tượng 7 tiến 4, Mã 8 tiến 7, Sĩ 6 tiến 5, Xe 8 tiến 8, Xe 9 bình 6, Đỏ không chế cục diện chiếm Tiên. Then chốt là việc Đỏ có thủ đoạn nhảy Mã ngoài sườn (Mã 7 tiến 8) đổi Pháo, làm yếu phòng tuyến bên Đen, đó là chỗ khác nhau giữa kiểu trận Đỏ Tam Bộ Hổ và Pháo Đầu.

8. Xe 3 thoái 1

Tượng 3 tiến 5

Đen cũng có thể đi khác: Pháo 9 bình 7, Xe 3 bình 6, Mã 7 tiến 8, Xe 6 tiến 2, Pháo 2 thoái 1, Tốt 3 tiến 1, Tượng 3 tiến 5, Xe 9 tiến 1, Xe 1 bình 3, Xe 9 bình 2, Mã 5 tiến 7, Đen phục một số thủ đoạn phản kích.

- | | |
|------------------|---------------|
| 9. Xe 3 bình 6 | Xe 8 tiến 4 |
| 10. Xe 6 bình 2 | Mã 7 tiến 8 |
| 11. Tốt 3 tiến 1 | Pháo 9 bình 7 |

Nước hay, kìm chế Mã, Tượng Đỏ lộ 3.

- | | |
|--------------------|---------------|
| 12. Pháo 8 bình 9 | Mã 5 tiến 7 |
| 13. Xe 9 bình 8 | Pháo 2 bình 3 |
| 14. Mã 7 tiến 6 | Pháo 7 tiến 4 |
| 15. Tượng 3 tiến 5 | Pháo 7 tiến 1 |
| 16. Pháo 1 thoái 1 | Xe 1 tiến 1 |

Bên Đen khai cục hài lòng, nhưng Đỏ cũng không có nước hở, kết quả cờ hoà.

(b) Khởi Mã chuyển Pháo Đầu đổi bình Phong Mã,

- | | |
|------------------|--------------|
| 1. Mã 8 tiến 7 | Tốt 3 tiến 1 |
| 2. Pháo 2 bình 5 | Mã 8 tiến 7 |
| 3. Mã 2 tiến 3 | ... |

Khởi Mã đột nhiên chuyển vào Pháo Đầu, là một chiến thuật mới được hưng thịnh trong những năm gần đây. Dụng ý của việc nhảy Mã cánh trái là nhằm phối hợp với việc vào Pháo đầu hình thành kiểu trận đúng với Khai Cục thịnh hành, tương đối quen thuộc. Đen đây, Đen có 2 cách ứng phó:

(a) Pháo 2 bình 3, Xe 1 bình 2, Xe 9 bình 8, Tốt 5 tiến 1, Tốt 3 tiến 1, Tốt 5 tiến 1, Tốt 3 tiến 1, Mã 7 tiến

5, Tượng 7 tiến 5, Tốt 5 tiến 1, Tốt 3 bình 4, Mã 5 tiến 6, trong đôi công Đỏ tương đối ưu.

(b) Xe 9 bình 8, Xe 1 bình 2, Pháo 8 tiến 4, Tốt 3 tiến 1, Mã 2 tiến 3, Mã 3 tiến 4, Đỏ vẫn nắm được nước Tiên.

3... Mã 2 tiến 3

4. Xe 1 bình 2 Xe 9 bình 8

5. Tốt 3 tiến 1 (Hình 96)

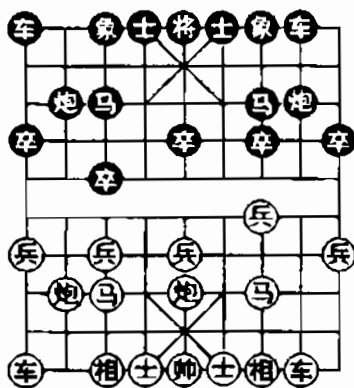

Hình 96

Như hình 96 trong một ván đấu giữa Đào Hán Minh và Lâm Hoàng Mẫn. Tại 1 ván đấu khác giữa Triệu Khánh Các và Tôn Thụ Thành, nước này Đỏ đi khác: Xe 2 tiến 4, Pháo 8 bình 9, Xe 2 tiến 5, Mã 7 thoái 8, Tốt 3 tiến 1, Tượng 3 tiến 5, Xe 9 tiến 1, Sĩ 4 tiến 5, Xe 9 bình 2, Mã 8 tiến 7, Pháo 8 tiến 4, Tốt 7 tiến 1, Tượng 5 tiến 7, Xe 2 tiến 6, Xe 1 bình 3, Đen có thể chống đôi được, kết quả hoà.

5... Tượng 7 tiến 5

6. Pháo 8 tiến 4 Mã 3 tiến 4

Nếu Đen đổi thành Mã 3 tiến 2, Pháo 8 bình 3, Xe 1 tiến 1, Xe 2 tiến 5, Mã 2 tiến 3, Xe 9 bình 8, Pháo 2 bình 3, Pháo 5 bình 4, Xe 1 bình 6, Sĩ 6 tiến 5, Pháo 8 bình 9, Xe 2 tiến 4, Mã 7 thoái 8, Xe 8 tiến 4, vẫn Đỏ Tiên.

7. Pháo 8 bình 3 Pháo 8 tiến 4

8. Xe 9 bình 8 Pháo 2 bình 3

Đen vươn Pháo phong toả Xe, trừ bỏ nước cờ Đỏ tiến Xe kỵ hà tróc Mã, là “chiêu” mới. Trong một ván đấu xuất hiện trong giải tập thể toàn quốc năm 1991 (ván đấu giữa Đào Hán Minh và Lý Ngải Đông). Đến đây Đỏ đi tiếp Tốt 3 tiến 1, Tượng 5 tiến 7, Xe 8 tiến 4, Tượng 7 thoái 5, Sĩ 6 tiến 5, Sĩ 6 tiến 5, Pháo 5 bình 4, Tốt 3 tiến 1, Xe 8 bình 7, Xe 1 bình 2, Tượng 7 tiến 5, Xe 2 tiến 5, Đỏ mất Tiên, kết quả Đen thắng.

9. Xe 8 tiến 4 Tốt 3 tiến 1

Nước đi chính xác. Nếu Đen đổi thành Mã 4 tiến 3, Pháo 5 bình 4, Xe 1 tiến 1, Tượng 3 tiến 5, Đỏ phục nước cờ thí Tốt 3 lại nhẩy Mã ngoài sườn (Mã 3 tiến 2) để xe tróc Pháo, Đỏ tương đối dễ dàng nắm chắc nước Tiên.

10. Xe 8 bình 7 Pháo 8 bình 3

11. Tượng 7 tiến 9 Xe 8 tiến 9

12. Mã 3 thoái 2 Xe 1 bình 2

13. Mã 2 tiến 3 Xe 2 tiến 5

14. Pháo 5 bình 4 Tốt 1 tiến 1

Đen tính toán sớm muộn rồi cũng đổi Xe, đầu cờ Pháo Mã, Tốt giữ lại được con Tốt rất quan trọng.

15. Sĩ 6 tiến 5 Sĩ 6 tiến 5

16. Tốt 1 tiến 1 Xe 2 bình 3

17. Tượng 9 tiến 7 Pháo sau tiến 1

18. Mã 3 tiến 2 Mã 4 tiến 6

19. Pháo 3 bình 7 Pháo 3 thoái 3

20. Mã 7 tiến 8 ...

Hai bên đều giải được tình cảnh Mã bị Pháo đè, các quân đều tương đối linh hoạt, Đỏ hơn một Tốt, hơi ưu, kết quả cờ hoà.

(c) Khởi Mã Chuyển Thuận Pháo Cục

1. Mã 8 tiến 7 Tốt 3 tiến 1

2. Pháo 2 bình 5 Mã 2 tiến 3

Trước đây Đen nhảy Mã cánh trái trước, dễ hình thành Cục Bình Phong Mã. Hiện tại đổi thành nhảy Mã cánh phải, tất giữ được cơ hội đi thuận Pháo (Đen Pháo 8 bình 5).

Lần này có một ván đấu giữa Chu Tường Lâm và Hoàng Dũng khi đánh đến đây, Đỏ đi tiếp Pháo 8 bình 9, Xe 1 bình 2, Mã 2 tiến 3, Pháo 8 bình 5, Xe 1 bình 2, Mã 2 tiến 3, Pháo 8 bình 5, Xe 1 bình 2, Mã 8 tiến 7, Xe 2 tiến

5, Xe 9 bình 8, Xe 2 bình 7, Mã 7 thoái 5, Tốt 7 tiến 1, Xe 8 tiến 5 đối công, Đỏ khó phát triển nước Tiên, kết quả Đen thắng.

- | | |
|------------------|-----------------------|
| 3. Mã 2 tiến 3 | Pháo 8 bình 5 |
| 4. Tốt 3 tiến 1 | Mã 8 tiến 7 |
| 5. Pháo 8 tiến 4 | Xe 9 bình 8 (hình 97) |

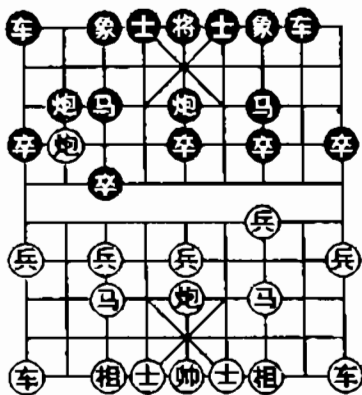

Hình 97

Bên Đen vào Pháo Thuận đánh trả, đây là nước biến mới, bên Đỏ có ý diễn biến thành Cục thuận Pháo chạm ra Xe Đối Trực. Xe, là những nước đi thực tế trong một ván đấu.

Nếu Đỏ ở nước thứ 4 đổi thành Xe 1 bình 2, Mã 8 tiến 7, Xe 2 tiến 5, Tượng 3 tiến 1, Pháo 8 tiến 4, Xe 9 bình 8, Xe 2 bình 7, Xe 1 bình 3, bên Đỏ Mã cánh phải mất quân bảo vệ (Xe), dễ bị tấn công.

6. Pháo 8 bình 7	Xe 1 bình 2
7. Xe 9 bình 8	Pháo 2 tiến 4
8. Sĩ 6 tiến 5	Xe 8 tiến 4
9. Xe 1 bình 2	Xe 8 tiến 5

Đen lên Xe tuần hà, chuẩn bị đấm Tốt 7 đổi Tốt thông đường cho Mã, Đỏ ra xe “mời” đổi là một nước tất nhiên. Nước này nếu Đen tránh đổi quân, đổi thành xe 8 bình 4, Pháo 7 bình 3, Tượng 7 tiến 9, Xe 2 tiến 8, Pháo 5 bình 4, Xe 2 bình 7, Xe 2 tiến 2, Pháo 5 bình 4, trong khi giằng co lẫn nhau Đỏ vẫn giữ được nước Tiên.

10. Mã 3 thoái 2	Pháo 2 bình 5
11. Xe 8 tiến 9	Mã 3 thoái 2
12. Pháo 7 bình 3	Tượng 7 tiến 9
13. Mã 7 tiến 5	Pháo 5 tiến 4
14. Mã 2 tiến 3	Pháo 5 thoái 1

Sau khi đổi song Xe, các quân hai bên tương đương, nhưng Đen, Mã cánh trái bị dè và Tượng đã bay lên biên, thế Đỏ hơi tốt hơn.

15. Tượng 5 bình 6	Sĩ 6 tiến 5
16. Pháo 3 bình 2	Tượng 3 tiến 5
17. Pháo 2 thoái 2	Pháo 5 thoái 1
18. Mã 3 tiến 4	...

Mã Đỏ xuất kích, phối hợp với song Pháo tác chiến,

về sau lại đẩy Tốt vượt sông, từng bước mở rộng ưu thế, kết quả Đỏ thắng.

CỤC THỨ 2. THĂM DÒ SƠ BỘ PHI TƯỢNG ĐỐI SĨ GIÁC PHÁO

Trong hệ thống Khai cục của bên đi sau (Đen) ứng phó Phi Tượng, các kiểu trận sớm được thịnh hành như Pháo Đầu Cánh Trái, Pháo Quá Cung v.v... đã trở thành quen thuộc đối với mọi người, và đã có những cuốn sách chuyên đề giới thiệu về nó. Những năm gần đây lại xuất hiện cách ứng phó bằng Sĩ Giác Pháo, còn chưa dẫn đến sự chú ý của mọi người. Trong giải cá nhân toàn quốc năm 1991, loại Khai Cục này tổ nam đã đánh tổng cộng 7 ván, Đen thắng 3, hoà 1, thua 3, đã chứng minh cách ứng phó này có thể chống đối được. Về bên Đen mà nói, Sĩ Giác Pháo có thể diễn biến thành các cục bố Trung Pháo (đi Sĩ Giác Pháo sau đó con Pháo còn lại vào Pháo Đầu), Đơn Đề Mã, Phản Cung Mã v.v... trong đó cách đi thành Phản Cung Mã tương đối có sức hấp dẫn. Bên Đỏ chủ yếu diễn biến thành các Cục như Đơn Đề Mã, bình Phong Mã v.v... sử dụng bình Phong Mã dễ dàng nắm được nước Tiên. Nhìn tổng quát, phần lớn hình trận đối kháng đều thuộc về đấu pháp nhu thuật, đều dựa vào cơ sở của tài nghệ cờ tàn để tiến hành so đo.

Ví dụ 1: Đơn Đề Mã đối Bố Trung Pháo (giữa Lâm Hoàng Mãn và Trương Cường)

1. Tượng 3 tiến 5

Pháo 2 bình 4

Nước cờ Sĩ Giác Pháo (Pháo 2 bình 4 hoặc Pháo 8 bình 6) của Đen, không có tác dụng trực tiếp uy hiếp bên Đỏ, nó chỉ là trong khi bày trận của mình có tác dụng như sau:

(1) Nước tiếp theo nháy Mã là lập tức có thể xuất được Xe phải.

(2) Diễn biến thành kiểu trận Phản Cung Mã hoặc Đơn Đề Mã.

2. Tốt 3 tiến 1 ...

Tính toán thấy Đen muốn nháy Mã chính diện cánh trái, bên Đỏ đấm Tốt trước kìm chế, kiềm mở thông đường cho mã của mình.

2... Mã 2 tiến 3

3. Mã 8 tiến 9 ...

Nếu Đỏ đổi thành Mã 8 tiến 7, Xe 1 bình 2, Xe 9 bình 8, Tốt 3 tiến 1, Mã trái bên Đỏ có cảm giác bị kiềm chế, nên chủ động nháy Mã biên, hình thành thế trận tương đối là linh hoạt.

3... Pháo 8 bình 5

4. Mã 2 tiến 3 Mã 8 tiến 7

5. Pháo 8 bình 6 ...

Tránh thủ đoạn của bên Đen lúc nào cũng có thể vượt Pháo 4 tiến 5, vừa đề phòng Đen đấm Tốt nháy Mã cánh phải bên Hà, Xe cánh trái bên Đỏ có thể trực xuất hoặc hoành xuất.

5... Xe 9 bình 8

6. Xe 1 bình 2 Xe 8 tiến 4

Nếu Đen đổi thành Xe 1 bình 2, Pháo 2 tiến 4, Xe 2 tiến 4, Xe 9 bình 8, xe 2 bình 6, Sĩ 6 tiến 5, vẫn Đỏ nắm nước Tiên.

- | | |
|-----------------|----------------------|
| 7. xe 9 bình 8 | Xe 1 bình 2 |
| 8. Xe 8 tiến 9 | Mã 3 thoái 2 |
| 9. Tốt 9 tiến 1 | Mã 2 tiến 3 (Hình98) |

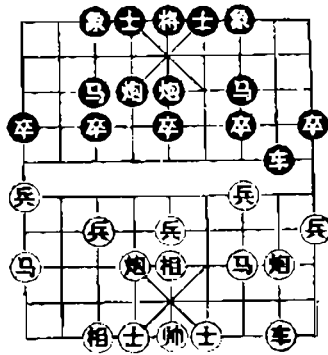

Hình 98

Như hình 98, trận thế bên Đỏ được củng cố, song Mã linh hoạt, Khai Cục mãn ý.

- | | |
|------------------|--------------|
| 10. Sĩ 4 tiến 5 | Tốt 3 tiến 1 |
| 11. Mã 9 tiến 8 | Tốt 7 tiến 1 |
| 12. Tốt 3 tiến 1 | Xe 8 bình 7 |
| 13. Xe 2 bình 4 | Xe 7 bình 6 |

Không bằng đổi thành Mã 7 tiến 6, tương đối có lực.

- | | |
|-----------------|-----|
| 14. Xe 4 bình 3 | ... |
|-----------------|-----|

Đỏ đổi Xe tất cục diện nhạt nhẽo, không còn nước Tiên, tránh đổi phục ngấm sự uy hiếp đối với Mã, Tượng lộ 7 bên Đen.

14...	Pháo 5 bình 6
15. Pháo 6 bình 9	Tượng 3 tiến 5
16. Mã 8 tiến 9	Mã 3 tiến 1
17. Pháo 9 tiến 4	Xe 6 tiến 2
18. Mã 3 tiến 2	Xe 6 bình 8
19. Xe 3 tiến 7	Xe 8 thoái 1
20. Pháo 2 bình 3	Xe 8 bình 1
21. Pháo 9 bình 1	...

Trải qua một phen đổi quân, Đỏ hơn 1 Tốt, hơn nữa 3 quân, Xe, Pháo, Mã, quy về một bên, phục ngấm thế công, kết quả Đỏ thắng. Ván đấu này bên Đen đi sau Bỏ Trung Pháo, khó lòng chiếm được lợi.

Ví dụ 2: Đơn Đê Mã đối Đơn Đê Mã (giữa Đào Hán Minh và Lý Trí Bình)

1. Tượng 3 tiến 5	Pháo 2 bình 4
2. Xe 9 tiến 1	Mã 2 tiến 1

Bên Đỏ lên Xe hoành, có mưu đồ bình sườn trái kìm chế Pháo, nên bên Đen sẽ không cần thiết phải nhảy Mã cánh phải chính diện mà là nhảy Mã biên.

3. Tốt 9 tiến 1	Xe 1 bình 2
4. Xe 9 bình 6	Tượng 7 tiến 5

- | | |
|-----------------|--------------|
| 5. Mã 8 tiến 9 | Xe 2 tiến 4 |
| 6. Xe 6 tiến 3 | Tốt 1 tiến 1 |
| 7. Mã 9 tiến 8 | Xe 2 bình 8 |
| 8. Tốt 9 tiến 1 | Xe 8 bình 1 |

Hai bên Khai Cục thận trọng vững chắc, Mã Đỏ nhảy ra trước, Đỏ vẫn nắm được nước Tiên.

- | | |
|-------------------|-----------------------|
| 9. Mã 2 tiến 3 | Sĩ 6 tiến 5 |
| 10. Pháo 2 bình 1 | Mã 8 tiến 7 |
| 11. Xe 1 bình 2 | Xe 9 bình 8 (Hình 99) |

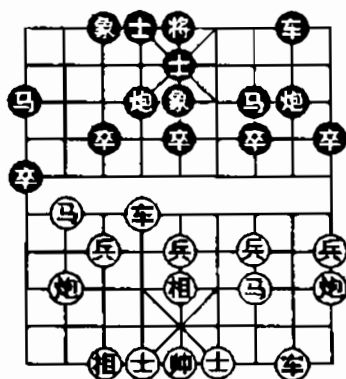

Hình 99

Như hình 99, Đen xuất Xe để bảo vệ Pháo, tựa như có điểm tựa tay, tạo thành hậu họa thiếu Tốt về sau. Đen nên đổi thành Pháo 8 bình 9, về sau đấm Tốt 7, ra Xe vào vị trí chân Sĩ, có thể đối phó được.

- | | |
|-------------------|---------------|
| 12. Xe 2 tiến 6 | Tốt 7 tiến 1 |
| 13. Pháo 1 tiến 4 | Pháo 8 bình 9 |
| 14. Xe 2 tiến 3 | Mã 7 thoái 8 |
| 15. Pháo 1 bình 7 | ... |

Đỏ tạm thời hơn 2 Tốt, tương đối ưu, nhưng Trung Cục sai lầm mất Tượng, dẫn tới thất bại. Từ Khai Cục mà nói Đỏ dùng kiểu trận Đơn Đề Mã, nước Tiên không lớn lắm.

Ví dụ 3: Bình phong Mã đối đơn đề Mã (giữa Lý Tùng và Trịnh Văn Minh)

- | | |
|-------------------|---------------|
| 1. Tượng 3 tiến 5 | Pháo 2 bình 4 |
| 2. Tốt 7 tiến 1 | Mã 2 tiến 1 |

Đỏ tiến Tốt 7, ép buộc Đen phải nhảy Mã lên biên, lại có thể thông đường cho Mã bên mình.

- | | |
|---------------------------------|--------------|
| 3. Mã 8 tiến 7 | Xe 1 bình 2 |
| 4. Xe 9 bình 8 | Xe 2 tiến 4 |
| 5. Pháo 8 bình 9 | Tốt 1 tiến 1 |
| 6. Xe 8 tiến 5 | Mã 1 tiến 2 |
| 7. Tốt 3 tiến 1 | Mã 8 tiến 7 |
| 8. Mã 2 tiến 3 | Xe 9 tiến 1 |
| 9. Sĩ 4 tiến 5 | Xe 9 bình 6 |
| 10. Xe 1 bình 4 | Xe 6 tiến 8 |
| 11. Sĩ 5 thoái 4 ... (Hình 100) | |

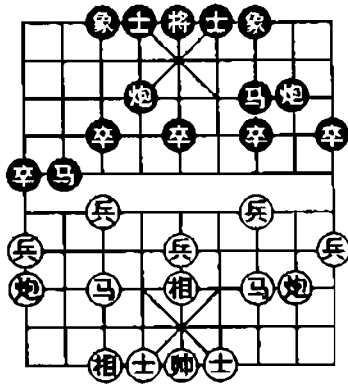

Hình 100

Như hình 100, sau khi đổi xong Xe, trận Bình Phong Mã Lương đầu Xà của bên Đỏ đã phát huy đầy đủ tính ưu việt của nó. Tốt biên Đen bị tấn công, song Mã khó đi, đã cảm thấy bất ổn.

11.... Pháo 8 tiến 4

12. Mã 3 tiến 4 Pháo 8 bình 7

Nếu Đen đổi thành Pháo 8 bình 1, Pháo 2 tiến 3, Pháo 1 bình 3, Tốt 7 tiến 1, Đỏ vượt Tốt qua sông chiếm ưu.

13. Sĩ 4 tiến 5 Tượng 3 tiến 5

14. Pháo 2 tiến 4 Pháo 4 bình 1

15. Pháo 9 tiến 3 Pháo 7 bình 1

Một nước "mềm" không rõ ràng. Đen chỉ có thể đi

Mã 2 tiến 1, Mã 7 tiến 6, vẫn Đỏ ưu.

16. Pháo 2 thoái 1 Pháo trước tiến 3

Nếu Đen đổi thành Mã 2 tiến 3, Pháo 2 thoái 2, Pháo trước thoái 1, Mã 4 tiến 6, tróc tử Mã Đen.

17. Tốt 3 tiến 1 Mã 2 tiến 1

18. Pháo 9 thoái 5 Mã 1 tiến 3

19. Tốt 3 tiến 1 Mã 7 thoái 5

20. Mã 4 tiến 6 ...

Đỏ ưu, kết quả Đỏ thắng. Điều này đã chứng minh thành công của Khai Cục Bình Phong Mã bên Đỏ.

Ví dụ 4: Ván đấu giữa Bình phong Mã đôi phản cung Mã giữa Tướng Chí Lương và Diêm Văn Thanh

1. Tượng 3 tiến 5 Pháo 2 bình 4

2. Mã 8 tiến 7 Tốt 3 tiến 1

3. Tốt 3 tiến 1 Mã 2 tiến 3

4. Mã 2 tiến 3 Xe 1 bình 2

5. Xe 9 bình 8 Mã 8 tiến 7

Bên Đen thực hiện kế hoạch Khai Cục phản cung Mã, dảm Tốt mở đường cho Mã phải.

6. Mã 3 tiến 4 ...

Nếu đổi thành Pháo 8 tiến 4, Pháo 4 tiến 5, Xe 1 bình 3, Mã 3 tiến 4, Đỏ không được lợi.

6... Xe 9 tiến 1

7. Xe 1 bình 3 Xe 9 bình 6

- | | |
|------------------|------------------------|
| 8. Mã 4 tiến 3 | Xe 2 tiến 6 |
| 9. Pháo 8 bình 9 | Xe 2 tiến 3 |
| 10. Mã 7 thoái 8 | Xe 6 tiến 5 (Hình 101) |

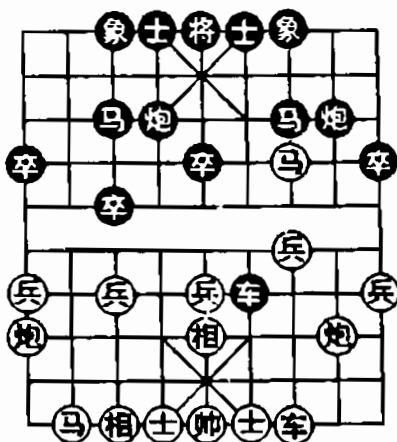

Hình 101

Như hình 101, Đỏ có thủ đoạn xông Tốt qua sông tấn công tiếp, Xe Đen chiếm cứ hàng Tốt, Mã cánh phải linh hoạt, mỗi bên đều có thế riêng.

- | | |
|-------------------|----------------|
| 11. Mã 8 tiến 7 | Pháo 8 thoái 1 |
| 12. Sĩ 4 tiến 5 | Pháo 8 bình 7 |
| 13. Pháo 2 bình 3 | Tượng 3 tiến 5 |
| 14. Xe 3 bình 4 | Xe 6 bình 7 |
| 15. Mã 3 thoái 4 | Pháo 7 bình 6 |
| 16. Pháo 3 bình 4 | Pháo 6 bình 9 |

17. Tốt 9 tiến 1

Pháo 9 tiến 5

Đen di chuyển mấy nước Pháo rất khéo, khiến Xe Đỏ luôn ở thế bị động, lại rình cơ hội ăn Tốt biên, hơi có thể phản Tiên. Kết quả Đen thắng. Ván đấu này chứng tỏ bên Đen áp dụng kiểu trận Phản Cung Mã có sức phản kích tương đối lớn.

Ví dụ 5: Bình phong Mã đối phản cung Mã
(giữa Vu Áu Hoa và Ô Chính Vỹ)

1. Tượng 3 tiến 5

Pháo 2 bình 4

2. Mã 8 tiến 7

Tốt 3 tiến 1

3. Xe 9 bình 8

Mã 2 tiến 3

4. Tốt 3 tiến 1

Xe 1 bình 2

5. Mã 2 tiến 3

Mã 8 tiến 7

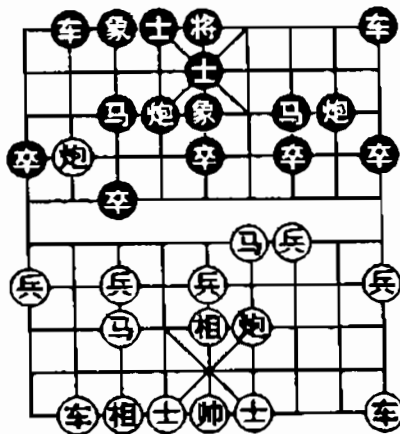

Hình 102

6. Pháo 8 tiến 4 Tượng 7 tiến 5

7. Mã 3 tiến 4 Sĩ 6 tiến 5

8. Pháo 2 bình 4... (Hình 102)

Như hình 82, do Xe cánh phải bên Đen chưa kịp qua sông (hà), dẫn đến bị Pháo cánh trái Đỏ phong toả. Đỏ lại dùng Mã làm ngòi Pháo khống chế đường ra của Mã phải, Xe cánh trái bên Đen, Khai Cục tất nhiên hài lòng, Đỏ Tiên.

8... Pháo 8 tiến 3

9. Mã 4 tiến 3 Xe 9 bình 6

10. Sĩ 6 tiến 5 Pháo 8 tiến 1

11. Xe 1 bình 3 ...

Đỏ chuẩn bị lên Xe ngăn Pháo, lại có thể giúp Tốt 3 vượt sông. Vì để dự phòng cánh phải trống rỗng, Đỏ nước trước lên Sĩ là một điều tất yếu.

11... Pháo 8 bình 3

12. Tốt 3 tiến 1 Pháo 3 bình 9

13. Pháo 8 tiến 2 ...

Đề Xe Đen trước, nếu Đỏ vội đi Mã 7 tiến 6, Xe 6 tiến 5, Mã 6 tiến 7, Xe 2 tiến 2, Đen có nước tiếp theo Pháo 4 tiến 1 đuổi Pháo.

13... Xe 6 bình 8

14. Tốt 5 tiến 1 Pháo 9 tiến 1

15. Tốt 3 bình 4 Tốt 3 tiến 1

16. Tốt 5 tiến 1 ...

Đẻ phá được cục diện giằng co, hai bên thay nhau xông Tốt đối công, nhưng quân Đỏ linh hoạt tương đối có lợi.

16.... Pháo 4 tiến 6

17. Mã 7 tiến 5 Tốt 3 tiến 1

Nếu Đen đổi thành Pháo 9 bình 5, Tượng 5 bình 6 tróc tử Pháo.

18. Tượng 5 tiến 3 Pháo 9 tiến 1

19. Mã 5 thoái 6 Pháo 9 bình 4

20. Xe 3 tiến 3 Tốt 5 tiến 1

21. Xe 3 bình 7 Mã 3 tiến 5

22. Pháo 4 bình 6 Pháo 4 bình 1

23. Tốt 4 bình 5 Mã 5 tiến 7

Đỏ ưu, kết quả Đỏ thắng. Kiểu trận phản cung Mã của bên Đen cần phải chú ý Xe cánh phải kịp thời qua hà, chỉ cần không bị phong toả, là có thể chống đối được.

CHƯƠNG X

LOẠI HÌNH KHAI CỤC CHẬM ĐIỀU QUÂN

CỤC THỨ 1. ĐÁM TỐT NHẢY MÃ BIÊN ĐÁNH TỐT ĐỐI TỐT ĐỂ PHÁO HOÀNH XE

Cục đám Tốt chuyển Pháo đầu đối Tốt để Pháo, khi Đen bay Tượng phải, cách biến Đỏ lên Sĩ có hiệu suất thắng tương đối cao, thế là Đen lại áp dụng bay Tượng trái, hoành Xe, Đỏ tất nhảy Mã đánh Tốt biên.

- | | |
|------------------|----------------|
| 1. Tốt 7 tiến 1 | Pháo 2 bình 3 |
| 2. Pháo 2 bình 5 | Tượng 7 tiến 5 |
| 3. Mã 8 tiến 9 | ... |

Bên Đỏ nếu vẫn sử dụng cách đánh lên Sĩ, hiệu quả sẽ không cao.

Ví dụ nếu Đỏ đổi thành Sĩ 6 tiến 5, Mã 8 tiến 7, Mã 2 tiến 3, Xe 9 bình 8, Tốt 3 tiến 1, Mã 2 tiến 1, Pháo 8 bình 6, Xe 1 bình 2, Mã 8 tiến 7, Pháo 8 bình 9, Mã biên bên Đen có quân bảo vệ (Tượng), hình trận cơ bản hài hoà.

- | | |
|----------------|-------------|
| 3.... | Mã 2 tiến 1 |
| 4. Xe 9 bình 8 | Xe 1 tiến 1 |

5. Tốt 9 tiến 1 Xe 1 bình 6
 6. Mã 9 tiến 8 Xe 6 tiến 3
 7. Mã 8 tiến 9 (Hình 103) ...

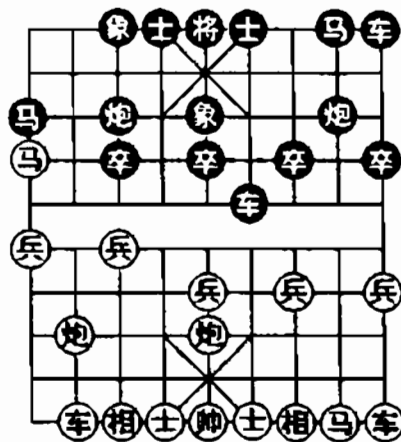

Hình 103

Đỏ ở nước thứ 5 dấn Tốt biên, về sau nhảy Mã đánh Tốt, là cách tấn công tương đối mới, nếu không sẽ bị Đen Tốt 1 tiến 1 kìm chế Mã, tạt Pháo, Mã cánh trái bên Đỏ khó phát huy tác dụng. Như hình 103, Đen có cách ứng phó bằng Mã quý, ví dụ giữa Đặng Tùng Hoàng và Lý Hùng Bình Đen đi tiếp Mã 8 tiến 6, Xe 1 tiến 2, Xe 9 bình 8, Xe 1 bình 4, Xe 6 tiến 3, Pháo 8 bình 4, Sĩ 6 tiến 5, Mã 2 tiến 3, Pháo 3 thoái 1, Xe 8 tiến 5, Pháo 8 bình 6, Pháo 5 tiến 4, Xe 8 tiến 6, Pháo 4 tiến 6, Pháo 3 bình 6, Tốt 5 tiến 1, thế Đỏ hơi ưu, kết quả thắng.

Ngoài ra, trong một ván đấu khác giữa Lý Ngải Đông và Phó Quang Minh, Đen lên Sĩ trước, sau đó mới

nhảy Mã quý, theo hình 53, Đen đi trước: Sĩ 6 tiến 5, Mã 2 tiến 3, Pháo 3 thoái 1, Xe 1 bình 2, Mã 8 tiến 6, Xe 2 tiến 4, Xe 9 bình 8, Pháo 8 bình 7, Xe 2 tiến 5, Mã 6 thoái 8, Pháo 5 bình 7, Tốt 7 tiến 1, Tượng 3 tiến 5, Mã 8 tiến 6, Xe 8 tiến 8, Tốt 3 tiến 1, Mã 9 tiến 7, Pháo 7 bình 3, Pháo 9 tiến 5, Đỏ ưu, kết quả thắng.

7.... Xe 6 bình 2

8. Tốt 9 tiến 1 Xe 2 bình 1

9. Pháo 8 tiến 6 ...

Đỏ khéo “tặng” Tốt, thoát khỏi trạng thái Pháo, Xe bị kìm chế, hiện tại Đen không dám ăn Mã, vì Đỏ có nước cờ Pháo đánh Tốt đầu chiếu Tượng ăn Xe Đen. Đến đây đi tiếp Sĩ 6 tiến 5, Mã 9 tiến 7, Pháo 8 bình 3, Xe 8 tiến 7, Pháo 3 tiến 3, Pháo 5 bình 9, Tượng 5 tiến 3, Mã 2 tiến 3, Xe 9 tiến 2, Xe 8 thoái 3. Các quân Đen toán loạn, thế Đỏ hơi ưu, kết quả Đỏ thắng.

9... Pháo 3 bình 4

10. Mã 2 tiến 3 Sĩ 6 tiến 5

11. Pháo 8 bình 9 Pháo 4 tiến 1

12. Xe 1 bình 2 Pháo 4 bình 1

Ở trên Pháo Đen đánh Mã đổi quân là cách đánh đơn giản hoá cục diện, nếu đổi thành Pháo 8 bình 7, tương đối phức tạp, có nhiều biến đổi.

13. Pháo 9 thoái 2 Mã 8 tiến 6

14. Pháo 9 bình 5 Mã 6 tiến 5

15. Pháo 5 tiến 4 Pháo 8 bình 7

16. Tốt 5 tiến 1	Xe 9 bình 6
17. Xe 8 tiến 3	Tốt 7 tiến 1
18. Tượng 3 tiến 5	Xe 1 bình 6
19. Sĩ 6 tiến 5	Pháo 7 thoái 2
20. Xe 8 bình 5	Mã 1 tiến 2
21. Tốt 5 tiến 1	

Sau khi đổi quân, hai bên thực hiện điều chỉnh thế trận, Pháo Đỏ trấn trung lộ, và hơn Tốt đầu vượt sông chiếm ưu, kết quả Đỏ thắng.

CỤC THỨ 2. TƯ THẾ MỚI CỦA PHI TƯỢNG CỤC

Bên đi trước sử dụng Phi Tượng cục thịnh hành từ thập kỷ 70, những năm gần đây đã ít sử dụng, tỷ lệ sử dụng không đến 10%, nhưng chiến thuật tiến công của nó trái lại lại hiện ra một thế mới. Bài viết này nêu một số ví dụ về các ván đấu bên Đen sử dụng ngoài cách vào Pháo Đầu. Xe hoành Pháo gánh đối phản cung Mã.

Ví dụ 1: giữa Triệu Khánh Các và Mã Diệu Lễ Đen dùng Sĩ Giác Pháo ứng phó Phi Tượng, Đỏ khởi hoành. Xe chiếm sườn, khống chế đường ra của Pháo, Mã.

1. Tượng 3 tiến 5	Pháo 2 bình 4
2. Xe 9 tiến 1	Mã 2 tiến 3
3. Xe 9 bình 6	Sĩ 4 tiến 5
4. Mã 8 tiến 9	Mã 8 tiến 7
5. Tốt 3 tiến 1	Xe 1 bình 2
6. Tốt 9 tiến 1	Tốt 3 tiến 1

Diễn biến thành kiểu trận Xe Hoàn Pháo gánh đôi Phán Cung Mã, Đỏ củng cố phòng ngự, không có điểm yếu rõ ràng. Đen Mã cánh trái bị cản, Mã cánh phải và Sĩ Giác Pháo (Pháo góc Sĩ) khó phát huy, Xe cánh phải không có vị trí tốt để tiến, trong đó hai nước là lên Sĩ và đấm Tốt không được thoả đáng, nếu đổi thành lên Sĩ, Tượng trái, tất Xe trái có thể bình ra cạnh Tượng, lại nếu như không đấm Tốt mà đổi thành lên Xe tuần hà, tất có thể đấm Tốt 7 đổi Tốt, mở thông đường cho Mã, các quân không đến nỗi bị ngưng trệ.

- | | |
|-----------------|------------------------|
| 7. Xe 6 tiến 3 | Tốt 3 tiến 1 |
| 8. Xe 6 bình 7 | Mã 3 tiến 4 |
| 9. Mã 2 tiến 4 | Xe 9 tiến 1 |
| 10. Xe 7 tiến 1 | Xe 9 bình 6 |
| 11. Xe 7 bình 6 | Xe 6 tiến 7 (Hình 104) |

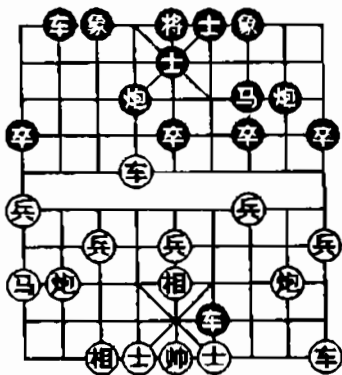

Hình 104

Như hình 104, Đen thí Tốt để nhảy Mã lên hà, Đỏ kịp thời đổi Xe, vẫn duy trì được hơn Tốt và địa vị hơi ưu.

12. Sĩ 4 tiến 5 Xe 6 thoái 2

13. Pháo 8 bình 6 Xe 6 bình 5

14. Pháo 2 bình 3 Xe 5 bình 7

15. Xe 1 bình 2 ...

Đen mặc dù ăn lại được một quân, nhưng kết cấu các quân cánh trái không được hay, bị Đỏ xuất Xe kìm chế.

15.... Xe 2 tiến 2

16. Pháo 3 bình 4 Xe 7 bình 9

Tê liệt ý lớn, Đen nên đổi thành Pháo 8 bình 9 tránh một nước, tiêu trừ hậu họa.

17. Xe 2 tiến 6 Xe 9 thoái 2

Một nước sai lầm, tạo thành mất quân, vẫn nên đi Pháo 8 bình 9.

18. Xe 6 bình 1 Tốt 9 tiến 1

19. Tốt 3 tiến 1 Tốt 7 tiến 1

20. Pháo 4 bình 3 Tượng 3 tiến 5

21. Xe 2 tiến 1 ...

Đỏ ăn được quân (Pháo), chiếm ưu thế, kết quả Đỏ thắng.

Thuận Thủ Tượng hoành Xe đôi Mã biên.

Ví dụ 2: giữa Liễu Đại Hoa và Hồ Vinh Hoa Đen ứng chiến bằng Thuận Thủ Tượng (Tượng 7 tiến 5), đó là một kiểu trận mới, hiện nay đang trong giai đoạn thăm dò.

1. Tượng 3 tiến 5

Tượng 7 tiến 5

Trước đây xuất hiện cách ứng phó bằng Nghịch Thủ Tượng (Tượng nghịch), Tượng 3 tiến 5, tiếp theo Đò Mã 2 tiến 3, Mã 2 tiến 3, Mã 8 tiến 9, Mã 8 tiến 9, Pháo 8 bình 6, Pháo 9 bình 8, Pháo 2 bình 1, diễn biến thành kiểu trận tương tự nhau, Đò đi trước một nước vẫn chiếm lợi.

2. Tốt 7 tiến 1

Tốt 7 tiến 1

3. Mã 8 tiến 7

Mã 2 tiến 1

Đen nhảy Mã biên là nước đi nhằm vào Đò nhảy Mã chính diện. Đến đây nếu như bên Đò đi tiếp Mã 7 tiến 6, Pháo 2 tiến 3, Mã 6 tiến 5, Mã 8 tiến 6, Đò mất Tiên.

4. Xe 9 tiến 1

Xe 1 tiến 1

5. Xe 9 bình 4

...

Xe Đò chiếm sườn trước, đến đây Đen không thể đi Xe 1 bình 6 “mời” đổi, vì Đò có nước cờ Pháo 2 tiến 7 đánh Mã chiếu Tướng, ăn được Xe Đen. Do tuyến sườn rất quan trọng, nhìn lại nước thứ 2 nếu như Đen không dám Tốt, tất có thể hoành Xe quá Cung chiếm sườn, hình thế sẽ khác đi.

5...

Mã 8 tiến 7

6. Xe 4 tiến 3

Pháo 8 bình 9

Nếu Đen đổi thành Xe 9 tiến 1 chuẩn bị bình Xe sườn “mời” đổi, Đò tất Pháo 2 bình 4 phá vỡ kế hoạch đó, Đen song Xe ngưng trệ.

7. Pháo 2 bình 3

Xe 9 bình 8

8. Mã 2 tiến 4

Xe 1 bình 4

9. Tốt 3 tiến 1 (Hình 105) ...

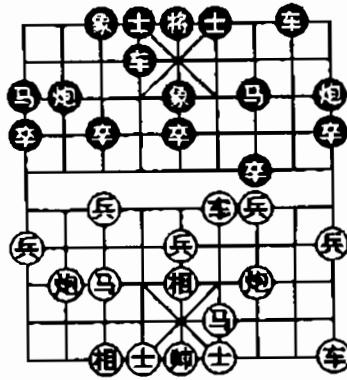

Hình 105

Như hình 105 vị trí Pháo Đỏ bị kẹt, dấm Tốt tấn công Mã, các quân hải hoà, thế trận có lực.

- | | |
|-------------------|--------------|
| 9.... | Tốt 7 tiến 1 |
| 10. Xe 4 bình 3 | Mã 7 tiến 6 |
| 11. Pháo 8 tiến 4 | ... |

Mã Đen rời vị trí, Tốt đầu mất quân bảo vệ, Đỏ nhân cơ hội vươn Pháo tấn công Tốt.

- | | |
|------------------|-------------|
| 11.... | Sĩ 6 tiến 5 |
| 12. Xe 1 bình 2 | Xe 8 tiến 9 |
| 13. Mã 4 thoái 2 | ... |

Đỏ dùng Xe chưa xuất đời Xe đã lộ mặt, tuy thiệt mất một nước cờ, nhưng tạo thành sự trống rỗng bên cánh trái Đen, tình thế có lợi đôi với Đỏ.

- | | |
|-------------------|--------------|
| 13.... | Tốt 5 tiến 1 |
| 14. Pháo 3 bình 2 | Xe 4 tiến 7 |

15. Sĩ 4 tiến 5 Tốt 9 tiến 1

16. Mã 2 tiến 3 ...

Nếu Đỏ vội đi Pháo 2 tiến 7, Mã 6 thoái 7, Pháo 2 bình 1, Xe 4 bình 2, Pháo 8 thoái 2, Xe 2 thoái 1, Đỏ sẽ bị ép phải mất quân, Đen giành được thế.

16. ... Xe 4 bình 2

17. Pháo 8 thoái 2 ...

Xe Đen ngấm bảo vệ cánh trái trống rỗng, thế trận Đỏ kiên cố có tiềm lực, kết quả Đỏ thắng.

Ví dụ 3: giữa Thang Trác Quan và Tôn Thọ Hoa

1. Tượng 3 tiến 5 Tượng 7 tiến 5

2. Tốt 7 tiến 1 Tốt 7 tiến 1

3. Mã 8 tiến 7 Mã 8 tiến 7

4. Xe 9 tiến 1 Mã 2 tiến 1

Mã Đen nhảy lên biên là nước tất nhiên, nếu đổi thành Mã 2 tiến 3, Tốt 3 tiến 1, Tốt 7 tiến 1, Xe 9 bình 3, Tốt 7 tiến 1, Mã 7 tiến 6, Đỏ mở rộng được nước Tiên.

5. Xe 9 bình 3 Mã 7 tiến 8

Đen có thể đổi thành Pháo 8 thoái 2, Pháo 8 thoái 2, Tốt 3 tiến 1, Tốt 7 tiến 1, Xe 3 tiến 2, Pháo 8 bình 7, Xe 3 bình 2, Xe 1 tiến 1, thế Đen tương đối ổn định vững chắc.

6. Pháo 2 tiến 5 Pháo 2 bình 8

7. Pháo 8 tiến 3 (Hình 106) ...

Như hình 106, Đen nhảy Mã ra bên ngoài vị trí không được thoả đáng, Đỏ nhân cơ hội vươn Pháo tấn công Mã tranh Tiên.

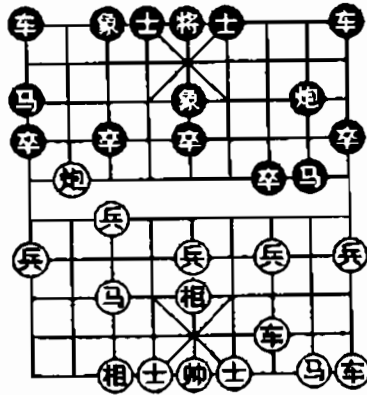

Hình 106

- 7... Tốt 7 tiến 1
 8. Tốt 3 tiến 1 Xe 1 bình 2
 9. Xe 3 bình 8 ...

Bảo vệ Pháo, ổn thoả, nếu vội đi Tốt 7 tiến 1, Mã 8 tiến 6, Tốt 5 tiến 1, Tốt 3 tiến 1, Pháo 8 thoái 1, Tốt 3 tiến 1, Tượng 5 tiến 7, Mã 1 tiến 3, Đỏ không được lợi.

9. ... Sĩ 6 tiến 5
 10. Mã 2 tiến 4 Xe 9 bình 6
 11. Xe 1 bình 3 Xe 6 tiến 4

Đề phòng Đỏ xông Tốt 7 vượt sông, thuận tiện tróc Pháo tranh Tiên.

12. Pháo 8 tiến 1 Tốt 3 tiến 1
 13. Mã 4 tiến 6 Pháo 8 bình 7

Nếu đổi thành Xe 2 tiến 2, Tốt 3 tiến 1, Tượng 5 tiến

7, Mã 6 tiến 5, Tốt 3 tiến 1, Mã 5 tiến 6, Xe 2 bình 4, Pháo 8 bình 5, Tượng 3 tiến 5, Mã 6 thoái 7, Đỏ tương đối ưu.

14. Xe 3 bình 2 Mã 8 tiến 6

15. Sĩ 4 tiến 5 ...

Đỏ cánh phải yếu ớt, đổi thành Sĩ 6 tiến 5 tương đối thận trọng hơn.

15... Mã 6 tiến 7

16. Xe 2 tiến 9 Sĩ 5 thoái 6

17. Mã 6 tiến 5 Xe 2 tiến 1

18. Tốt 3 tiến 1 Tượng 5 tiến 7

19. Xe 2 thoái 3 Xe 2 bình 6

20. Xe 2 bình 4 ...

Giải nước “Sát” của bên Đen lợi dụng con Mã chìm Xe xuống đáy chiếu Tượng, đổi Xe giải vây.

20. ... Xe trước thoái 1

21. Mã 5 tiến 4 Tốt 3 tiến 1

22. Xe 8 tiến 4 Tốt 3 tiến 1

23. Xe 8 bình 3 ...

Đỏ ưu. Nhớ lại ở nước thứ 20 Đen nên đổi thành dùng Xe sau đổi Xe, Đỏ tất sẽ không tồn tại nước Xe kỵ hà đối công, kết quả Đỏ thắng.

MỤC LỤC

	Trang
Lời nói đầu.....	3
Chương I: Loại hình khai cục tấn công nhanh.....	5
<i>CỤC THỬ 1:</i> Pháo đầu tiến gấp Tốt đầu đối bình phong Mã bình Pháo đối Xe.....	5
<i>CỤC THỬ 2:</i> Pháo đầu tiến gấp Tốt đầu đối bình phong Mã bình Pháo đối Xe (tiếp).....	13
<i>CỤC THỬ 3:</i> Ngũ cửu Pháo song Xe quá hà đối bình phong Mã bình Pháo đối Xe.....	17
<i>CỤC THỬ 4:</i> Ngũ Cửu Pháo đối bình phong Mã bình Pháo đối Xe.....	25
Chương II: Loại hình khai cục đối công.....	35
<i>CỤC THỬ 1:</i> Pháo đầu trực hoành Xe đối bình phong Mã lưỡng đầu xà.....	35
<i>CỤC THỬ 2:</i> Pháo đầu Xe mắt Tượng đối bình phong Mã đối song Xe.....	43
<i>CỤC THỬ 3:</i> Pháo đầu Mã nhập cung đối bình phong Mã đối song Xe.....	52

CỤC THỨ 4: Pháo đầu đôi bình phong Mã tứ bình tương kiến.....	59
CỤC THỨ 5: Pháo đầu đôi bình phong Mã tứ bình tương kiến (tiếp).....	68
Chương III: Loại hình khai cục tấn công mặt biên..	79
CỤC THỨ 1: Sĩ giác Pháo tấn công bình phong Mã hoành Xe phải.....	79
CỤC THỨ 2: Ngũ Cửu Pháo đôi bình phong Mã hoành Xe phải.....	82
CỤC THỨ 3: Pháo đầu hoành Xe sườn phải đối bình phong Mã Pháo phải qua hà.....	89
Chương IV: Loại hình khai cục thịnh hành.....	101
CỤC THỨ 1: Pháo đầu Mã lộ 7 đôi thuận Pháo chậm ra Xe.....	101
CỤC THỨ 2: Nước biến mới của Pháo đầu đối thuận Pháo chậm ra Xe.....	109
CỤC THỨ 3: Kiểu biến mới của Pháo đầu đối thuận Pháo chậm ra Xe.....	119
CỤC THỨ 4: Thuận Pháo hoành Xe tuần hà Pháo đối trực Xe.....	128
CỤC THỨ 5: Pháo đầu chậm ra Xe đôi phản cung Mã..	133
Chương V: Loại hình khai cục trào lưu mới.....	141
CỤC THỨ 1: Ngũ cửu Pháo Xe sườn tróc Pháo đối bình phong Mã song Pháo.....	141

CỤC THỨ 2: Chiêu mới Ngũ Thất Pháo công bình phong Mã.....	147
CỤC THỨ 3: Chiêu mới Ngũ Thất Pháo công bình phong Mã (tiếp).....	155
CỤC THỨ 4: Pháo đầu tuần hà Pháo đối bình Phong Mã Tượng trái hoành Xe.....	166
CỤC THỨ 5: Sĩ giác Pháo chuyển phản cung Mã đối Pháo đầu phải Mã biên.....	175
CỤC THỨ 6: Ngũ Thất Pháo trực hoành Xe đối bình phong Mã.....	183
Chương VI: Loại hình khai cục thay đổi.....	190
CỤC THỨ 1: Pháo đầu chậm ra Xe đối bình phong Mã ngoài sườn Mã.....	190
CỤC THỨ 2: Ngũ Thất Pháo lưỡng đầu xà đối phản cung Mã.....	196
CỤC THỨ 3: Pháo đầu lưỡng đầu xà đối phản cung Mã.....	205
CỤC THỨ 4: Tư thế mới đối bình chuyển liệt Pháo	211
Chương VII: Loại hình khai cục cạm bẫy.....	223
CỤC THỨ 1: Ngũ Lục Pháo trực hoành Xe đối bình phong Mã Mã trái bàn hà.....	223
CỤC THỨ 2: Ngũ Lục Pháo tá giác Pháo đối bình phong Mã xông Tốt 7.....	227

CỤC THỨ 3: Kiểu biến mới của Ngũ Lục Pháo	
trực hoành Xe đối bình phong Mã.....	231
CỤC THỨ 4: Ngũ Thất Pháo quá hà Xe đối	
bình phong Mã lên Sĩ.....	236
CỤC THỨ 5: Ngũ Thất Pháo quá hà Xe đối	
bình phong Mã Mã trái bàn hà.....	247
CỤC THỨ 6: Đám Tốt thí Mã đôi Mã đầu Pháo.....	252
Chương VIII: Loại hình khai cục ít người	
sử dụng.....	256
CỤC THỨ 1: Pháo đầu trực Xe đối quá cung Pháo...256	
CỤC THỨ 2: Thăm dò sơ bộ Tiên thủ Tốt để Pháo260	
Chương IX: Loại hình khai cục tán thủ.....	272
CỤC THỨ 1: Khởi Mã đôi đám Tốt.....	272
CỤC THỨ 2: Thăm dò sơ bộ Phi Tượng đôi Sĩ	
giác Pháo.....	281
Chương X: Loại hình khai cục chậm	
điều quân.....	293
CỤC THỨ 1: Đám Tốt nhảy Mã biên đánh Tốt đối	
Tốt để Pháo hoành Xe.....	293
CỤC THỨ 2: Tư thế mới của Phi Tượng cục.....	296

CỜ TƯỚNG
NHỮNG PHƯƠNG PHÁP KHAI CỤC MỚI NHẤT
HOÀNG THIẾU LONG

NHÀ XUẤT BẢN THỂ DỤC THỂ THAO
7 Trinh Hoài Đức - Hà Nội - ĐT: 04.7332939
Chi nhánh: 48 Nguyễn Đình Chiểu - Q.1 - TP.HCM
ĐT: 08.8298378

Chịu trách nhiệm xuất bản :

ĐỖ NGỌC MẠCH

Biên tập : **TRỊNH CHI TRUNG**
Sửa bản in : **CHỈ TRUNG**
Trình bày : **PHẠM HÀ**
Bìa : **ĐÌNH KHẢI**

Thực hiện liên doanh :

 **CÔNG TY VĂN HÓA HƯỚNG TRANG**
Nhà Sách QUANG MINH
416 Nguyễn Thị Minh Khai - Phường 3 - Quận 3 - TP. Hồ Chí Minh
ĐT: (84.8) 8322386 - 8340990 * Fax: (84.8) 8342457 - 8340990
Email: quangminhbooks@hcm.vnn.vn
<http://www.quangminhbooks.com>

1.000 cuốn, khổ 14,5x20,5cm, tại Công ty in Việt Hưng Giấy phép xuất bản số:
161-KH/TĐT-1772/CXB do Cục xuất bản cấp ngày 08.12.2004 Giấy trích ngang KHXB
số 148/GP-NXB TDTT do NXB TDTT cấp ngày 08.6.2005 In xong và nộp lưu chiểu Quý
IV - 2005.



CỔ TƯỢNG

những

PHƯƠNG PHÁP KHAI CỤC

mới nhất

